

При использовании данных ссылка на Томскстат обязательна. Перепечатке и тиражированию не подлежит.

В докладе приняты условные обозначения:

г	грамм	м ³	кубический метр
г.	год	млн.	миллион
га	гектар	млрд.	миллиард
Гкал	гигакалория	пасс.-км	пассажиро-километр
дкл	декалитр	пог. м	погонный метр
долл.	доллар	р.	раз
ед.	единица	руб.	рубль
кВт	киловатт	т	тонна
кВт-ч	киловатт-час	т.г.	текущий год
кг	килограмм	т-км	тонно-километр
км	километр	туб.	тысяч условных банок
км ²	квадратный километр	тыс.	тысяча
км ³	кубический километр	усл. ед.	условная единица
л	литр	шт.	штука
м	метр	экз.	экземпляр
м ²	квадратный метр	ц	центнеров

-	явление отсутствует
...	данных не имеется
x	сопоставление невозможно
0.0	значение показателя меньше единицы измерения

В отдельных случаях незначительные расхождения между итогом и суммой слагаемых объясняются округлением данных.

Ряд показателей, приведенных в докладе, рассчитан с учетом экспертной оценки.

Относительные показатели отражены в сопоставимой структуре отчитывающихся предприятий и организаций.

Отдельные показатели экономики формируются как по «хозяйственным» видам деятельности (отнесением данных по всем видам деятельности к основному виду деятельности организаций), так и по «чистым» – фактическим видам деятельности.

СОДЕРЖАНИЕ

	Стр.
ОСНОВНЫЕ ЭКОНОМИЧЕСКИЕ И СОЦИАЛЬНЫЕ ПОКАЗАТЕЛИ	3
ПРОИЗВОДСТВО ТОВАРОВ И УСЛУГ	10
Оборот организаций	10
Промышленное производство	14
Добыча полезных ископаемых	15
Обрабатывающие производства	17
Обеспечение электрической энергией, газом и паром; кондиционирование воздуха	22
Водоснабжение; водоотведение, организация сбора и утилизации отходов, деятельность по ликвидации загрязнений	23
Сельское и лесное хозяйство	25
Сельское хозяйство	25
Лесозаготовки	30
Строительство	30
Транспорт	34
РЫНКИ ТОВАРОВ И УСЛУГ	36
Розничная торговля	36
Рестораны, кафе и бары	39
Рынок платных услуг населению	40
Оптовая торговля	43
ДЕМОГРАФИЯ ОРГАНИЗАЦИЙ	45
ЦЕНЫ	50
Изменение цен по секторам экономики	50
Потребительские цены	50
Цены на рынке жилья	61
Цены производителей	63
ФИНАНСЫ	75
Показатели финансово-кредитной системы	75
Финансы организаций	76
Финансовые результаты деятельности организаций	76
Состояние платежей и расчетов в организациях	78
СОЦИАЛЬНАЯ СФЕРА	83
Уровень жизни населения	83
Заработная плата	83
Просроченная задолженность организаций по заработной плате	89
Занятость и безработица	92
Заболеваемость	99
ДЕМОГРАФИЧЕСКАЯ СИТУАЦИЯ	102
МЕТОДОЛОГИЧЕСКИЕ ПОЯСНЕНИЯ	105

ОСНОВНЫЕ ЭКОНОМИЧЕСКИЕ И СОЦИАЛЬНЫЕ ПОКАЗАТЕЛИ

ОСНОВНЫЕ ЭКОНОМИЧЕСКИЕ И СОЦИАЛЬНЫЕ ПОКАЗАТЕЛИ

Сводные итоги

за январь-сентябрь 2022 года

	Фактически		Январь-сентябрь 2022 в % к январю-сентябрю 2021 (в действующих ценах)	Индекс промышленного производства ¹⁾			Справочно январь - сентябрь 2021 в % к январю - сентябрю 2020
				сентябрь 2022 в % к		январь-сентябрь 2022 в % к январю-сентябрю 2021	
	сентябрь	январь - сентябрь		августу 2022	сентябрю 2021		
Объем отгруженных товаров собственного производства, выполненных работ и услуг собственными силами по видам деятельности (В, С, D, E), млн. рублей:	39763.6	400808.6	113.8	108.5	98.5	100.2	104.3
Добыча полезных ископаемых	14260.5	171573.8	121.5	99.1	95.1	100.4	94.8
в том числе:							
добыча нефти и природного газа	12742.5	156552.3	121.0	98.9	95.5	98.7	98.7
добыча металлических руд	... ²⁾	... ²⁾	-	... ²⁾	-	-	-
добыча прочих полезных ископаемых	100.5	742.4	140.8	90.8	98.1	95.1	101.0
предоставление услуг в области добычи полезных ископаемых	... ²⁾	... ²⁾	125.6	103.1	89.1	129.5	57.2
Обрабатывающие производства	21938.7	193827.9	108.6	117.4	102.9	100.1	115.7
в том числе:							
производство пищевых продуктов	3728.3	36176.4	116.2	96.8	91.2	96.8	107.1
производство напитков	626.1	6614.7	115.2	86.9	98.7	99.4	98.3
производство табачных изделий	... ²⁾	... ²⁾	-	... ²⁾	... ²⁾	... ²⁾	-
производство текстильных изделий	3.9	25.6	91.6	75.3	83.3	90.6	в 2.8 р.
производство одежды	21.1	149.0	136.4	168.9	141.5	99.4	117.0

ТОМСКАЯ ОБЛАСТЬ

	Фактически		Январь-сентябрь 2022 в % к январю-сентябрю 2021 (в действующих ценах)	Индекс промышленного производства ¹⁾			Справочно январь - сентябрь 2021 в % к январю - сентябрю 2020
				сентябрь 2022 в % к		январь-сентябрь 2022 в % к январю-сентябрю 2021	
	сентябрь	январь - сентябрь		августу 2022	сентябрю 2021		
производство кожи и изделий из кожи	78.1	523.0	133.3	88.7	110.6	97.3	95.5
обработка древесины и производство изделий из дерева и пробки, кроме мебели, производство изделий из соломки и материалов для плетения	2189.4	19785.8	103.5	106.7	97.9	108.1	118.1
производство бумаги и бумажных изделий	11.2	97.9	122.8	76.5	84.2	87.9	98.1
деятельность полиграфическая и копирование носителей информации	651.6	5087.6	95.2	93.7	100.7	106.3	131.1
производство кокса и нефтепродуктов	2913.7	26741.5	93.7	100.9	79.6	91.3	134.0
производство химических веществ и химических продуктов	1918.6	20304.8	83.8	148.7	63.1	87.0	109.7
производство лекарственных средств и материалов, применяемых в медицинских целях	501.5	2736.1	117.8	78.8	59.7	72.7	77.5
производство резиновых и пластмассовых изделий	695.0	6982.9	101.3	112.9	112.8	93.4	149.6
производство прочей неметаллической минеральной продукции	684.7	6043.1	129.6	90.6	90.3	110.0	113.6
производство металлургическое	... ²⁾	... ²⁾	103.7	126.4	98.8	107.0	93.8

ОСНОВНЫЕ ЭКОНОМИЧЕСКИЕ И СОЦИАЛЬНЫЕ ПОКАЗАТЕЛИ

	Фактически		Январь-сентябрь 2022 в % к январю-сентябрю 2021 (в действующих ценах)	Индекс промышленного производства ¹⁾			Справочно январь - сентябрь 2021 в % к январю - сентябрю 2020
				сентябрь 2022 в % к		январь-сентябрь 2022 в % к январю-сентябрю 2021	
	сентябрь	январь - сентябрь		августу 2022	сентябрю 2021		
производство готовых металлических изделий, кроме машин и оборудования	284.3	2516.0	116.7	85.3	126.7	163.3	190.6
производство компьютеров, электронных и оптических изделий	1485.5	7209.6	139.6	199.1	в 2.5 р.	148.8	100.6
производство электрического оборудования	3004.5	28365.9	131.8	106.6	125.0	124.0	90.3
производство машин и оборудования, не включенных в другие группировки	496.3	4612.4	106.4	93.4	80.0	96.2	120.0
производство автотранспортных средств, прицепов и полуприцепов	... ²⁾	... ²⁾	-	... ²⁾	... ²⁾	... ²⁾	... ²⁾
производство прочих транспортных средств и оборудования	535.5	945.0	в 2.6 р.	в 76.1 р.	в 10.9 р.	151.8	149.4
производство мебели	127.1	1081.0	134.7	103.6	92.4	84.1	123.2
производство прочих готовых изделий	76.6	676.9	135.4	113.6	81.2	75.9	163.4
ремонт и монтаж машин и оборудования	851.7	7413.6	129.1	112.5	112.2	105.4	121.4
Обеспечение электрической энергией, газом и паром; кондиционирование воздуха	2663.3	28159.9	108.0	142.4	90.3	100.0	117.7

ТОМСКАЯ ОБЛАСТЬ

	Фактически		Январь-сентябрь 2022 в % к январю-сентябрю 2021 (в действующих ценах)	Индекс промышленного производства ¹⁾			Справочно январь - сентябрь 2021 в % к январю - сентябрю 2020
				сентябрь 2022 в % к		январь-сентябрь 2022 в % к январю-сентябрю 2021	
	сентябрь	январь - сентябрь		августу 2022	сентябрю 2021		
Водоснабжение; водоотведение, организация сбора и утилизации отходов, деятельность по ликвидации загрязнений	901.0	7247.0	112.5	122.2	101.4	97.2	110.4

¹⁾ Индекс промышленного производства исчисляется по видам деятельности: «Добыча полезных ископаемых», «Обрабатывающие производства», «Обеспечение электрической энергией, газом и паром; кондиционирование воздуха», «Водоснабжение; водоотведение, организация сбора и утилизации отходов, деятельность по ликвидации загрязнений» на основе данных о динамике производства важнейших товаров-представителей (в натуральном или стоимостном выражении). В качестве весов используется структура валовой добавленной стоимости по видам экономической деятельности 2018 года.

²⁾ Данные не публикуются в целях обеспечения конфиденциальности первичных статистических данных, полученных от организаций, в соответствии с Федеральным законом от 29.11.07 №282-ФЗ (ст.4,п.5; ст.9,п.1).

	Сентябрь 2022	В % к		Январь - сентябрь 2022	В % к январю-сентябрю 2021	Справочно январь - сентябрь 2021 в % к январю - сентябрю 2020
		августу 2022	сентябрю 2021			
Продукция сельского хозяйства - всего, млн. рублей	х	х	х	38411.1	118.6	94.6
Производство основных продуктов сельского хозяйства (в хозяйствах всех категорий; по расчетным данным):						
скот и птица на убой (в живом весе), тыс. тонн	14.1	100.7	96.6	121.8	102.4	104.4
молоко, тыс. тонн	12.7	91.4	103.3	112.0	100.8	99.2
яйца, млн. штук	10.6	95.5	99.1	98.7	108.0	102.0
зерновые и зернобобовые (в первоначальном оприходованном весе), тыс. тонн	302.8	в 3.5 р.	185.3	389.9	132.0	74.5
картофель, тыс. тонн	57.0	174.8	118.5	89.6	115.2	86.5
овощи, тыс. тонн	27.1	в 3.1 р.	118.3	37.4	113.0	96.8

ОСНОВНЫЕ ЭКОНОМИЧЕСКИЕ И СОЦИАЛЬНЫЕ ПОКАЗАТЕЛИ

	Сентябрь 2022	В % к		Январь - сентябрь 2022	В % к январю- сентяб- рю 2021	Справочно январь - сентябрь 2021 в % к январю – сентябрю 2020
		августу 2022	сентябрю 2021			
Объем работ, выполненных собственными силами по виду деятельности «Строительство», млн. рублей	6892.6	112.9	99.4	41268.1	89.7	76.1
Ввод в действие жилых домов, м ² общей площади	24867	64.7	70.9	277778	106.0	107.8
в том числе:						
индивидуальное жилищное строительство	24867	91.4	98.5	217352	108.8	136.4
Оборот розничной торговли, млн. рублей	19566.3	97.7	92.8	180068.1	104.6	108.3
в том числе:						
пищевые продукты, включая напитки, и табачные изделия	9515.6	99.4	94.8	87640.8	106.0	106.9
непродовольственные товары	10050.7	96.1	91.0	92427.3	103.2	109.6
Оборот общественного питания, млн. рублей	823.0	103.2	104.6	7104.4	111.0	111.8
Объем платных услуг населению, млн. рублей	4770.4	100.2	102.1	43997.3	104.5	98.7
Оборот оптовой торговли, млн. рублей	39453.0	91.8	102.7	378116.3	135.5	121.1
Просроченная задолженность по выплате средств на оплату труда по учитываемому кругу предприятий на конец месяца, тыс. рублей	16913	в 3.9 р.	145.1	x	x	x
в том числе:						
просроченная задолженность из-за несвоевременного получения денежных средств из бюджетов всех уровней	-	-	-	x	x	x
Численность работников, перед которыми имеется задолженность по заработной плате на конец месяца, человек	248	189.3	109.7	x	x	x
Стоимость условного (минимального) набора продуктов питания, рублей	5428.04	95.3	117.0	x	103.9 ¹⁾	x
Стоимость фиксированного набора потребительских товаров и услуг для проведения межрегиональных сопоставлений, рублей	19096.41	99.1	110.8	x	106.8 ¹⁾	x
Индекс потребительских цен	x	99.9	113.8	111.2 ¹⁾	114.6	105.1
в том числе:						

ТОМСКАЯ ОБЛАСТЬ

	Сентябрь 2022	В % к		Январь - сентябрь 2022	В % к январю- сентяб- рю 2021	Справочно январь - сентябрь 2021 в % к январю – сентябрю 2020
		августу 2022	сентябрю 2021			
продовольственные товары (включая алкогольные напитки)	x	99.7	114.2	109.2 ¹⁾	116.2	105.9
непродовольственные товары	x	100.2	115.2	113.2 ¹⁾	115.9	105.6
услуги	x	99.7	111.2	110.9 ¹⁾	110.4	103.5
Индекс цен производителей промышленных товаров ²⁾	x	109.9	100.7	98.9 ¹⁾	117.2	140.8
Сводный индекс цен на продукцию (затраты, услуги) инвестиционного назначения	x	100.0	117.3	114.6 ¹⁾	120.9	108.4
Индекс тарифов на грузовые перевозки	x	100.0	121.3	199.5 ¹⁾	83.7	64.3
Индекс цен производителей сельскохозяйственной продукции	x	98.6	102.2	96.7 ¹⁾	110.0	114.1
Индекс тарифов на услуги связи для юридических лиц	x	x	x	101.0 ³⁾	94.1 ⁴⁾	102.7 ⁵⁾
Цены на рынке жилья, рублей за 1 квадратный метр общей площади (за III квартал 2022 года)						
на первичном	x	x	x	91694 ⁶⁾	122.0 ⁴⁾	126.6 ⁵⁾
на вторичном	x	x	x	85806 ⁶⁾	112.8 ⁴⁾	121.0 ⁵⁾
Численность не занятых трудовой деятельностью граждан, состоящих на учете в органах службы занятости (на конец месяца) ⁷⁾ , человек	6292	83.6	63.2	7209 ⁶⁾	64.4 ⁴⁾	36.5 ⁵⁾
Численность официально зарегистрированных безработных (на конец месяца) ⁷⁾ , человек	5224	89.7	70.8	5710 ⁶⁾	67.3 ⁴⁾	30.3 ⁵⁾
Уровень зарегистрированной безработицы (на конец месяца) ⁷⁾ , процентов	0.96	x	x	x	x	x

¹⁾ Сентябрь 2022 г. в % к декабрю 2021 г.

²⁾ На товары, предназначенные для реализации на внутреннем рынке, по видам деятельности «Добыча полезных ископаемых», «Обрабатывающие производства», «Обеспечение электрической энергией, газом и паром; кондиционирование воздуха», «Водоснабжение; водоотведение, организация сбора и утилизации отходов, деятельность по ликвидации загрязнений».

³⁾ III квартал 2022 г. в % к IV кварталу 2021 г.

⁴⁾ III квартал 2022 г. в % к III кварталу 2021 г.

⁵⁾ III квартал 2021 г. в % к III кварталу 2020 г.

⁶⁾ В среднем за III квартал 2022 г.

⁷⁾ По данным Департамента труда и занятости населения Томской области.

ОСНОВНЫЕ ЭКОНОМИЧЕСКИЕ И СОЦИАЛЬНЫЕ ПОКАЗАТЕЛИ

за январь-август 2022 года

	Август 2022	В % к августу 2021	Январь- август 2022	В % к январю- августу 2021	Справочно январь- август 2021 в % к январю- августу 2020
Исполнение консолидированного бюджета на 1.09.2022 г., млн. рублей:					
Доходы	x	x	71947.9	121.1	111.8
Расходы	x	x	63219.9	103.2	105.5
Профицит (+), дефицит (-)	x	x	8728.0	x	x
Финансовое состояние крупных и средних организаций, млн. рублей:					
Сальдированный финансовый результат	x	x	26038.3	67.9	в 6.0 р.
Число убыточных организаций в % к общему числу организаций	x	x	32.3	x	x
Кредиторская задолженность на 1.09.2022 г.	x	x	263168.7	116.3	106.9
из нее просроченная	x	x	13212.7	108.3	69.8
Дебиторская задолженность на 1.09.2022 г.	x	x	319466.2	127.3	101.8
из нее просроченная	x	x	7090.7	124.1	70.1
Среднемесячная начисленная заработная плата работников организаций					
номинальная, рублей	53844.5	117.1	54562.6	109.8	104.7
реальная	x	102.6	x	95.7	99.7
Среднесписочная численность работников организаций (без внешних совместителей), тыс. человек	300.2	101.0	302.6	101.6	98.3
Демографическая ситуация, человек:					
число родившихся ¹⁾	802	100.9	5942	94.2	96.4
число умерших ¹⁾	1035	71.6	8594	84.4	121.1
естественный прирост (убыль (-)) населения ¹⁾	-233	x	-2652	x	x
число прибывших	2949	84.6	16154	86.4	106.4
число выбывших	6621	272.0	27996	132.5	88.9
миграционный прирост (убыль(-)) населения	-3672	x	-11842	x	x

¹⁾ Сведения выгружены из Единого государственного реестра записей актов гражданского состояния (ЕГР ЗАГС). Данные за 2022 год могут быть скорректированы.

ТОМСКАЯ ОБЛАСТЬ

ПРОИЗВОДСТВО ТОВАРОВ И УСЛУГ

Оборот организаций

Оборот организаций отражает их коммерческую деятельность. В оборот организаций включается стоимость отгруженных товаров собственного производства, выполненных собственными силами работ и услуг, а также выручка от продажи приобретенных на стороне товаров (без налога на добавленную стоимость, акцизов и других аналогичных обязательных платежей).

Оборот организаций по видам экономической деятельности

в действующих ценах

	Сентябрь 2022, млн. рублей	В % к		Январь- сентябрь 2022 в % к январю- сентябрю 2021
		сентябрю 2021	августу 2022	
Всего	113860.4	109.8	98.3	131.1
в том числе:				
сельское, лесное хозяйство, охота, рыболовство и рыбоводство	3014.2	107.0	105.0	121.3
из них:				
растениеводство и животноводство, охота и предоставление соответствующих услуг в этих областях	2554.3	100.4	105.8	116.5
лесоводство и лесозаготовки	459.3	169.6	100.5	152.8
добыча полезных ископаемых	15724.3	78.7	92.6	109.3
в том числе:				
добыча нефти и природного газа	13723.7	74.8	90.7	106.8
добыча металлических руд	... ¹⁾	-	... ¹⁾	-
добыча прочих полезных ископаемых	125.0	104.0	103.0	145.2
предоставление услуг в области добычи полезных ископаемых	... ¹⁾	122.0	108.0	142.7
обрабатывающие производства	19914.3	110.7	105.7	121.3
в том числе:				
производство пищевых продуктов	2591.1	88.4	87.8	112.3
производство напитков	626.1	114.3	84.7	115.5
производство табачных изделий	... ¹⁾	-	... ¹⁾	-
производство текстильных изделий	4.3	118.5	107.5	96.2
производство одежды	20.8	в 2.6 р.	105.5	167.2
производство кожи, изделий из кожи обработка древесины и производство изделий из дерева и пробки, кроме ме- бели, производство изделий из соломки и материалов плетения	80.4	167.9	144.2	133.4
2209.3	75.2	97.1	103.6	
производство бумаги и бумажных изде- лий	10.2	158.7	101.1	144.5
деятельность полиграфическая и копи- рование носителей информации	662.6	101.1	105.7	95.2
производство кокса и нефтепродуктов	2434.1	в 2.1 р.	94.1	в 3.4 р.
производство химических веществ и химических продуктов	2016.3	110.1	105.6	84.4

ПРОИЗВОДСТВО ТОВАРОВ И УСЛУГ

	Сентябрь 2022, млн. рублей	В % к		Январь- сентябрь 2022 в % к январю- сентябрю 2021
		сентябрю 2021	августу 2022	
производство лекарственных средств и материалов, применяемых в медицинских целях	506.2	165.4	160.8	118.3
производство резиновых и пластмассовых изделий	670.7	90.2	109.5	103.3
производство прочей неметаллической минеральной продукции	645.2	112.8	84.8	126.0
производство металлургическое	... ¹⁾	97.9	133.6	108.9
производство готовых металлических изделий, кроме машин и оборудования	321.7	124.1	114.3	140.7
производство компьютеров, электронных и оптических изделий	721.9	196.4	141.1	132.9
производство электрического оборудования	3166.1	106.9	112.7	122.2
производство машин и оборудования, не включенных в другие группировки	544.6	98.5	101.4	140.1
производство автотранспортных средств, прицепов и полуприцепов	... ¹⁾	-	... ¹⁾	-
производство прочих транспортных средств и оборудования	521.2	в 5.0 р.	в 11.3 р.	в 2.1 р.
производство мебели	141.0	147.0	97.8	142.2
производство прочих готовых изделий	76.9	134.4	110.1	135.5
ремонт и монтаж машин и оборудования	682.8	119.4	107.7	138.7
обеспечение электрической энергией, газом и паром; кондиционирование воздуха	4298.0	108.6	116.6	111.7
в том числе:				
производство, передача и распределение электроэнергии	3240.1	104.8	109.7	112.5
производство и распределение газообразного топлива	85.8	97.1	148.1	125.6
производство, передача и распределение пара и горячей воды; кондиционирование воздуха	972.1	125.2	144.1	108.7
водоснабжение; водоотведение, организация сбора и утилизации отходов, деятельность по ликвидации загрязнений	930.4	105.4	119.4	103.5
в том числе:				
забор, очистка и распределение воды	267.7	106.3	104.8	106.7
сбор и обработка сточных вод	45.3	90.5	107.2	89.9
сбор, обработка и утилизация отходов; обработка вторичного сырья	608.4	106.1	128.6	102.8
предоставление услуг в области ликвидации последствий загрязнений и прочих услуг, связанных с удалением отходов	9.0	124.2	102.7	134.5
строительство	8408.1	182.2	91.2	в 2.4 р.

ТОМСКАЯ ОБЛАСТЬ

	Сентябрь 2022, млн. рублей	В % к		Январь- сентябрь 2022 в % к январю- сентябрю 2021
		сентябрю 2021	августу 2022	
торговля оптовая и розничная; ре- монт автотранспортных средств и мотоциклов	35544.5	115.3	89.4	160.1
в том числе:				
торговля оптовая и розничная авто- транспортными средствами и мотоцик- лами и их ремонт	1562.1	78.8	94.1	104.3
торговля оптовая, кроме оптовой тор- говли автотранспортными средствами и мотоциклами	22483.7	126.2	87.1	192.3
торговля розничная, кроме торговли ав- тотранспортными средствами и мото- циклами	11498.7	104.2	93.4	121.7
транспортировка и хранение	14218.9	122.7	110.7	112.8
в том числе:				
деятельность сухопутного и трубопро- водного транспорта	12085.5	122.6	111.0	113.5
деятельность водного транспорта	289.9	97.9	71.8	96.8
деятельность воздушного и космическо- го транспорта	128.3	в 5.2 р.	71.7	в 2.7 р.
складское хозяйство и вспомогательная транспортная деятельность	1583.4	125.3	129.2	105.4
деятельность почтовой связи и курьер- ская деятельность	131.8	86.4	85.6	104.4
деятельность гостиниц и предприя- тий общественного питания	618.4	117.3	102.7	123.1
в том числе:				
деятельность по предоставлению мест для временного проживания	65.4	104.7	108.5	97.3
деятельность по предоставлению про- дуктов питания и напитков	553.0	119.0	102.1	126.8
деятельность в области информации и связи	2057.2	97.0	111.9	110.5
из нее:				
деятельность издательская	21.6	52.4	108.4	61.5
деятельность в сфере телекоммуника- ций	991.8	83.9	103.6	106.3
разработка компьютерного программно- го обеспечения, консультационные услуги в данной области и другие со- путствующие услуги	930.8	141.9	123.2	136.0
деятельность в области информацион- ных технологий	73.7	38.4	102.9	62.7
деятельность по операциям с недви- жимым имуществом	2205.3	104.9	103.1	81.7
деятельность профессиональная, научная и техническая	2833.3	116.9	120.0	107.9
из нее:				

ПРОИЗВОДСТВО ТОВАРОВ И УСЛУГ

	Сентябрь 2022, млн. рублей	В % к		Январь- сентябрь 2022 в % к январю- сентябрю 2021
		сентябрю 2021	августу 2022	
научные исследования и разработки	1776.3	146.9	171.3	107.3
деятельность в области архитектуры и инженерно-технического проектирования; технических испытаний, исследований и анализа	744.6	81.0	72.4	107.1
деятельность административная и сопутствующие дополнительные услуги	586.1	116.3	102.2	138.7
из нее:				
аренда и лизинг	164.3	в 2.3 р.	107.3	188.9
деятельность туристических агентств и прочих организаций, предоставляющих услуги в сфере туризма	15.4	79.4	95.1	97.1
деятельность по обеспечению безопасности и проведению расследований	287.2	99.9	99.7	141.9
государственное управление и обеспечение военной безопасности; социальное обеспечение	46.2	60.5	103.8	62.2
образование	588.2	95.5	92.1	114.6
в том числе:				
образование общее	64.2	113.3	162.4	108.5
образование профессиональное	473.4	95.8	83.2	117.2
образование дополнительное	50.6	77.4	165.7	103.4
деятельность в области здравоохранения и социальных услуг	2678.4	106.2	108.0	111.8
из нее:				
деятельность в области здравоохранения	2647.5	106.2	108.2	111.7
деятельность по уходу с обеспечением проживания	25.9	116.9	98.1	119.7
деятельность в области культуры, спорта, организации досуга и развлечений	87.3	100.3	119.6	89.4
из нее:				
деятельность в области спорта, отдыха и развлечений	54.4	94.6	112.2	75.3
предоставление прочих видов услуг	107.2	106.6	108.8	109.4

¹⁾ Данные не публикуются в целях обеспечения конфиденциальности первичных статистических данных, полученных от организаций, в соответствии с Федеральным законом от 29.11.2007 №282-ФЗ (ст.4,п.5; ст.9,п.1).

ТОМСКАЯ ОБЛАСТЬ

Промышленное производство

Индекс промышленного производства¹⁾ в сентябре 2022 года по сравнению с соответствующим периодом 2021 года составил 98.5%, в январе-сентябре 2022 года –100.2%.

Динамика промышленного производства

	В % к	
	соответствующему периоду предыдущего года	предыдущему периоду
2021		
Январь	96.7	87.3
Февраль	86.5	88.9
Март	95.6	115.2
I квартал	93.0	х
Апрель	100.2	98.0
Май	112.0	98.1
Июнь	103.0	95.7
I полугодие	98.6	х
Июль	109.2	99.0
Август	123.2	109.3
Сентябрь	120.5	100.3
Январь-сентябрь	104.3	х
Октябрь	120.1	106.1
Ноябрь	117.5	98.5
Декабрь	111.1	118.9
Год	107.3	х
2022		
Январь	98.3	77.3
Февраль	108.2	97.8
Март	107.3	114.2
I квартал	104.5	х
Апрель	96.6	88.3
Май	100.2	101.7
Июнь	102.8	98.2
I полугодие	102.1	х
Июль	100.2	96.5
Август	91.1	99.3
Сентябрь	98.5	108.5
Январь-сентябрь	100.2	х

¹⁾ Индекс промышленного производства исчисляется по видам деятельности: «Добыча полезных ископаемых», «Обрабатывающие производства», «Обеспечение электрической энергией, газом и паром; кондиционирование воздуха», «Водоснабжение; водоотведение, организация сбора и утилизации отходов, деятельность по ликвидации загрязнений» в соответствии с Официальной статистической методологией исчисления индекса промышленного производства (приказ Росстата от 16.01.2020г. № 7) на основе данных о динамике производства важнейших товаров-представителей в физическом измерении, оцененных в ценах базисного 2018 года. В качестве весов используется структура валовой добавленной стоимости по видам экономической деятельности 2018 базисного года.

ПРОИЗВОДСТВО ТОВАРОВ И УСЛУГ

Добыча полезных ископаемых

Индекс производства по виду деятельности «Добыча полезных ископаемых» в сентябре 2022 года по сравнению с соответствующим периодом 2021 года составил 95.1%, в январе-сентябре 2022 года – 100.4%.

Динамика производства по виду деятельности «Добыча полезных ископаемых»

	В % к	
	<i>соответствующему периоду предыдущего года</i>	<i>предыдущему периоду</i>
2021		
Январь	83.2	111.2
Февраль	71.9	83.2
Март	80.4	117.8
I квартал	78.6	x
Апрель	82.3	98.7
Май	100.5	101.3
Июнь	97.6	92.6
I полугодие	85.1	x
Июль	115.6	102.4
Август	122.8	103.0
Сентябрь	129.2	102.8
Январь-сентябрь	94.8	x
Октябрь	132.4	104.4
Ноябрь	123.3	96.0
Декабрь	114.7	104.4
Год	100.9	x
2022		
Январь	100.2	97.2
Февраль	106.9	88.8
Март	100.8	111.1
I квартал	102.3	x
Апрель	100.2	98.2
Май	101.8	102.9
Июнь	104.2	94.9
I полугодие	102.2	x
Июль	97.6	95.9
Август	98.7	104.2
Сентябрь	95.1	99.1
Январь-сентябрь	100.4	x

ТОМСКАЯ ОБЛАСТЬ

Объем отгруженных товаров собственного производства, выполненных работ и услуг собственными силами по виду деятельности «Добыча полезных ископаемых»

	Сентябрь 2022		Январь-сентябрь 2022	
	млн. рублей	в % к сентябрю 2021	млн. рублей	в % к январю-сентябрю 2021
Добыча полезных ископаемых	14260.5	85.8	171573.8	121.5
в том числе:				
добыча нефти и природного газа	12742.5	85.5	156552.3	121.0
добыча металлических руд	... ¹⁾	-	... ¹⁾	-
добыча прочих полезных ископаемых	100.5	114.1	742.4	140.8
предоставление услуг в области добычи полезных ископаемых	... ¹⁾	85.8	... ¹⁾	125.6

¹⁾ Данные не публикуются в целях обеспечения конфиденциальности первичных статистических данных, полученных от организаций, в соответствии с Федеральным законом от 29.11.2007 №282-ФЗ (ст.4,п.5; ст.9,п.1).

Добыча отдельных видов полезных ископаемых

	Сентябрь 2022	В % к		Январь-сентябрь 2022 в % к январю - сентябрю 2021
		августу 2022	сентябрю 2021	
Добыча нефти и природного газа				
нефть обезвоженная, обессоленная и стабилизированная, включая газовый конденсат, тыс. т	563.0	97.0	93.8	99.3
конденсат газовый нестабильный, тыс. т	30.8	103.4	81.9	92.4
газ горючий природный (газ естественный), млн. м ³	199.9	95.7	108.5	110.3
газ нефтяной попутный (газ горючий природный нефтяных месторождений), млн. м ³	302.0	115.9	98.0	88.1
Добыча прочих полезных ископаемых				
пески природные, тыс. м ³	307.0	110.5	102.8	100.9
гранулы, крошка и порошок; галька, гравий, тыс. м ³	159.2	90.3	100.5	80.6

ПРОИЗВОДСТВО ТОВАРОВ И УСЛУГ

Обрабатывающие производства

Индекс производства по виду деятельности "Обрабатывающие производства" в сентябре 2022 года по сравнению с соответствующим периодом 2021 года составил 102.9%, в январе-сентябре 2022 года – 100.1%.

Динамика по обрабатывающим производствам

	В % к	
	соответствующему периоду предыдущего года	предыдущему периоду
2021¹⁾		
Январь	118.3	65.7
Февраль	106.1	96.5
Март	119.7	117.4
I квартал	114.6	х
Апрель	130.2	98.8
Май	127.9	99.4
Июнь	108.7	101.0
I полугодие	118.2	х
Июль	101.4	95.9
Август	124.1	117.4
Сентябрь	109.9	94.0
Январь-сентябрь	115.7	х
Октябрь	110.2	104.7
Ноябрь	112.6	98.9
Декабрь	109.4	135.4
Год	114.2	х
2022		
Январь	97.0	58.2
Февраль	112.5	112.0
Март	115.2	120.1
I квартал	108.6	х
Апрель	91.7	78.6
Май	97.6	105.8
Июнь	102.2	105.8
I полугодие	102.5	х
Июль	103.1	96.7
Август	82.4	93.8
Сентябрь	102.9	117.4
Январь-сентябрь	100.1	х

Объем отгруженных товаров собственного производства,
выполненных работ и услуг собственными силами
по основным видам обрабатывающих производств

в действующих ценах

	Сентябрь 2022		Январь-сентябрь 2022	
	млн. рублей	в % к сентябрю 2021	млн. рублей	в % к январю- сентябрю 2021
Обрабатывающие производства	21938.7	102.2	193827.9	108.6
в том числе:				
производство пищевых продуктов	3728.3	93.2	36176.4	116.2

ТОМСКАЯ ОБЛАСТЬ

	Сентябрь 2022		Январь-сентябрь 2022	
	млн. рублей	в % к сентябрю 2021	млн. рублей	в % к январю-сентябрю 2021
производство напитков	626.1	115.9	6614.7	115.2
производство табачных изделий	... ¹⁾	-	... ¹⁾	-
производство текстильных изделий	3.9	68.7	25.6	91.6
производство одежды	21.1	в 3.9 р.	149.0	136.4
производство кожи, изделий из кожи	78.1	166.6	523.0	133.3
обработка древесины и производство изделий из дерева и пробки, кроме мебели, производство изделий из соломки и материалов плетения	2189.4	85.3	19785.8	103.5
производство бумаги и бумажных изделий	11.2	155.8	97.9	122.8
деятельность полиграфическая и копирование носителей информации	651.6	100.6	5087.6	95.2
производство кокса и нефтепродуктов	2913.7	72.7	26741.5	93.7
производство химических веществ и химических продуктов	1918.6	109.5	20304.8	83.8
производство лекарственных средств и материалов, применяемых в медицинских целях	501.5	164.1	2736.1	117.8
производство резиновых и пластмассовых изделий	695.0	96.7	6982.9	101.3
производство прочей неметаллической минеральной продукции	684.7	123.5	6043.1	129.6
производство металлургическое	... ¹⁾	88.4	... ¹⁾	103.7
производство готовых металлических изделий, кроме машин и оборудования	284.3	99.9	2516.0	116.7
производство компьютеров, электронных и оптических изделий	1485.5	в 2.4 р.	7209.6	139.6
производство электрического оборудования	3004.5	113.2	28365.9	131.8
производство машин и оборудования, не включенных в другие группировки	496.3	87.4	4612.4	106.4
производство автотранспортных средств, прицепов и полуприцепов	... ¹⁾	-	... ¹⁾	-
производство прочих транспортных средств и оборудования	535.5	в 8.1 р.	945.0	в 2.6 р.
производство мебели	127.1	137.6	1081.0	134.7
производство прочих готовых изделий	76.6	115.7	676.9	135.4
ремонт и монтаж машин и оборудования	851.7	110.3	7413.6	129.1

¹⁾ Данные не публикуются в целях обеспечения конфиденциальности первичных статистических данных, полученных от организаций, в соответствии с Федеральным законом от 29.11.2007 №282-ФЗ (ст.4,п.5; ст.9,п.1).

ПРОИЗВОДСТВО ТОВАРОВ И УСЛУГ

Производство отдельных видов продукции обрабатывающих производств

	Сентябрь 2022	В % к		Январь- сентябрь 2022 в % к январю- сентябрю 2021
		августу 2022	сентяб- рю 2021	
Производство пищевых продуктов				
говядина, кроме субпродуктов, т	44.5	98.8	94.7	69.8
свинина, кроме субпродуктов, т	4315.7	98.6	85.7	102.9
мясо и субпродукты пищевые домашней птицы, т	5541.8	99.0	102.0	101.6
изделия колбасные, включая изделия колбасные для детского питания, т	1048.1	107.0	70.7	79.7
полуфабрикаты мясные, мясосодержащие, охлажденные, замороженные, т	2276.7	78.9	84.9	101.7
рыба переработанная и консервированная, т	419.4	99.6	107.1	101.4
пресервы рыбные, т	2.9	120.6	87.7	28.1
плодоовощные консервы, тыс. усл. банок	4553.7	98.3	113.7	105.0
джемы, фруктовые желе, пюре и пасты фруктовые или ореховые, тыс. усл. банок	1563.5	79.6	93.0	103.9
масла растительные и их фракции нерафинированные, т	1595.5	73.4	в 2.7 р.	115.7
молоко жидкое обработанное, включая молоко для детского питания, т	4966.8	100.7	137.5	149.5
масло сливочное, т	49.2	81.0	189.2	165.5
сыры, т	35.8	101.7	136.0	118.9
творог, т	310.7	81.9	127.1	122.1
продукты кисломолочные (кроме творога и продуктов из творога), т	1303.6	93.6	118.7	129.1
мука из зерновых культур, овощных и других растительных культур; смеси из них, т	8401.9	97.6	80.4	110.4
изделия хлебобулочные недлительного хранения, т	1561.5	99.2	99.1	100.7
кондитерские изделия, т	1235.5	101.1	94.7	101.8
изделия макаронные и аналогичные мучные изделия, т	323.9	94.6	96.4	85.1
добавки пищевые комплексные, т	27.6	122.2	64.7	62.6
корма готовые для сельскохозяйственных животных (кроме муки и гранул из люцерны), т	33331.6	101.4	106.3	107.0
Производство напитков				
пиво, кроме отходов пивоварения, тыс. дкл	1192.0	86.2	94.8	100.0
воды минеральные природные упакованные, воды питьевые упакованные, не содержащие сахара, подсластителей, ароматизаторов и других пищевых веществ, тыс. полулитров	11542.6	91.6	104.1	100.4
напитки безалкогольные прочие, тыс. дкл	53.2	46.5	38.2	89.5

ТОМСКАЯ ОБЛАСТЬ

	Сентябрь 2022	В % к		Январь- сентябрь 2022 в % к январю- сентябрю 2021
		августу 2022	сентяб- рю 2021	
Производство текстильных изделий				
белье постельное, тыс. шт.	1.1	59.5	45.2	63.1
Производство одежды, тыс. шт.				
спецодежда	43.7	86.1	99.7	96.5
изделия трикотажные или вязаные	21.3	86.2	110.5	108.4
изделия бельевые трикотажные или вяза- ные	16.0	96.2	103.8	101.0
Производство обуви				
обувь, тыс. пар	182.5	89.9	107.3	96.5
Обработка древесины и производство изделий из дерева и пробки				
лесоматериалы, продольно распиленные или расколотые, разделенные на слои или лушечные, толщиной более 6 мм; деревян- ные железнодорожные или трамвайные шпалы, непропитанные, тыс. м ³	86.5	103.8	107.3	107.0
в том числе:				
пиломатериалы хвойных пород	74.7	109.8	111.8	107.0
пиломатериалы лиственных пород	11.8	76.9	85.3	107.4
шпон для фанеры, м ³	4673.6	68.9	123.4	134.2
Производство кокса и отдельных ви- дов нефтепродуктов				
нефть, поступившая на переработку (пер- вичная переработка нефти), тыс. т	123.3	87.5	96.5	101.7
бензин прямогонный, тыс. т	... ¹⁾	... ¹⁾	... ¹⁾	... ¹⁾
бензин автомобильный, тыс. т	... ¹⁾	... ¹⁾	... ¹⁾	... ¹⁾
мазут топочный, тыс. т	36.0	88.6	101.3	106.4
топливо дизельное, тыс. т	... ¹⁾	... ¹⁾	... ¹⁾	... ¹⁾
Производство химических веществ и химических продуктов				
пластмассы в первичных формах, т	21684.7	в 2.2 р.	51.7	86.6
средства для ухода за кожей, макияжа или защитные средства для кожи (включая солнцезащитные для загара), не включен- ные в другие группировки, тыс. шт.	130.8	119.3	86.6	77.0
Производство резиновых и пласт- массовых изделий				
плиты, листы, пленка и полосы (ленты) по- лимерные, неармированные или не комби- нированные с другими материалами, т	2746.2	111.0	в 23.2 р.	в 22.4 р.
бутыли, бутылки, флаконы и аналогич- ные изделия из пластмасс, тыс. шт.	4963.9	116.1	112.0	112.1
изделия упаковочные пластмассовые прочие, тыс. шт.	21470.6	108.7	146.3	106.8

ПРОИЗВОДСТВО ТОВАРОВ И УСЛУГ

	Сентябрь 2022	В % к		Январь- сентябрь 2022 в % к январю- сентябрю 2021
		августу 2022	сентяб- рю 2021	
блоки оконные пластмассовые, м ²	7031.2	114.1	62.1	77.4
Производство прочей неметаллической минеральной продукции, тыс. м³				
блоки и прочие изделия сборные строительные для зданий и сооружений из цемента, бетона, или искусственного камня	26.7	96.8	106.6	114.2
плиты, панели и настилы перекрытий и покрытий железобетонные	10.8	96.8	103.9	92.5
бетон готовый для заливки (товарный бетон)	9.1	104.3	74.2	83.0
Производство готовых металлических изделий, кроме машин и оборудования				
конструкции и детали конструкций из черных металлов, тыс. т	1.0	63.7	98.7	152.6
конструкции и детали конструкций из алюминия, тыс. т	278.3	115.7	в 15.2 р.	в 10.7 р.
двери, окна и их рамы и пороги для дверей из металлов, т	101.7	90.5	192.3	113.4
Производство компьютеров, электронных и оптических изделий, тыс. руб.				
компьютеры и периферийное оборудование	32088.8	83.2	в 2.2 р.	143.1
приборы для контроля прочих физических величин	123403.0	90.6	113.2	108.1
инструменты и приборы прочие для измерения, контроля и испытаний	135462.3	118.3	175.3	137.6
Производство электрического оборудования				
электродвигатели переменного тока многофазные мощностью от 750 Вт до 75 кВт, шт.	1017	199.4	в 8.2 р.	в 2.2 р.
кабели силовые для стационарной прокладки на напряжение до 1 кВ, км	5460.0	108.7	127.7	103.6
кабели силовые для нестационарной прокладки на напряжение до 1 кВ, км	1793.0	86.2	104.9	106.8
светильники и осветительные устройства, шт.	9822	80.8	93.9	93.4
машины электрические и аппаратура специализированные, тыс. руб.	334203.6	117.3	171.3	140.7
Производство мебели, шт.				
столы письменные деревянные для офисов, административных помещений	110	47.2	46.0	107.8
мебель для сидения, преимущественно с деревянным каркасом	185	85.6	79.1	133.6
столы кухонные, для столовой и гостиной	3813	106.6	177.5	126.1

ТОМСКАЯ ОБЛАСТЬ

	Сентябрь 2022	В % к		Январь- сентябрь 2022 в % к январю- сентябрю 2021
		августу 2022	сентяб- рю 2021	
шкафы кухонные, для спальни, столовой и гостиной	21249	116.9	72.3	68.7
мебель деревянная для спальни	2473	в 57.5 р.	78.2	70.9

¹⁾ Данные не публикуются в целях обеспечения конфиденциальности первичных статистических данных, полученных от организаций, в соответствии с Федеральным законом от 29.11.2007 №282-ФЗ (ст.4,п.5; ст.9,п.1).

Обеспечение электрической энергией, газом и паром; кондиционирование воздуха

Индекс производства по виду деятельности «Обеспечение электрической энергией, газом и паром; кондиционирование воздуха» в сентябре 2022 года по сравнению с соответствующим периодом 2021 года составил 90.3%, в январе-сентябре 2022 года – 100.0%.

Динамика производства по виду деятельности «Обеспечение электрической энергией, газом и паром; кондиционирование воздуха»

	В % к	
	соответствующему периоду предыдущего года	предыдущему периоду
2021		
Январь	113.5	109.6
Февраль	110.7	86.3
Март	105.4	92.8
I квартал	110.0	х
Апрель	116.0	86.1
Май	137.4	58.7
Июнь	108.8	63.7
I полугодие	113.2	х
Июль	123.3	97.2
Август	123.5	103.6
Сентябрь	165.2	180.6
Январь-сентябрь	117.7	х
Октябрь	122.3	145.1
Ноябрь	106.2	114.8
Декабрь	97.7	114.2
Год	114.0	х
2022		
Январь	91.7	102.8
Февраль	95.7	90.1
Март	105.0	101.8
I квартал	97.0	х
Апрель	100.3	82.2
Май	111.2	65.1
Июнь	105.0	60.2

ПРОИЗВОДСТВО ТОВАРОВ И УСЛУГ

	В % к	
	соответствующему периоду предыдущего года	предыдущему периоду
I полугодие	99.5	х
Июль	110.6	102.4
Август	114.6	107.3
Сентябрь	90.3	142.4
Январь-сентябрь	100.0	х

Объем отгруженных товаров собственного производства, выполненных работ и услуг собственными силами по виду деятельности «Обеспечение электрической энергией, газом и паром; кондиционирование воздуха»

в действующих ценах

	Сентябрь 2022		Январь-сентябрь 2022	
	млн. рублей	в % к сентябрю 2021	млн. рублей	в % к январю- сентябрю 2021
Обеспечение электрической энергией, газом и паром; кондиционирование воздуха	2663.3	113.5	28159.9	108.0
в том числе:				
производство, передача и распределение электроэнергии	1641.0	112.2	15203.8	117.2
производство и распределение газообразного топлива	77.3	122.8	689.0	135.7
производство, передача и распределение пара и горячей воды; кондиционирование воздуха	945.0	115.1	12267.1	97.5

Производство электро - и теплоэнергии

	Сентябрь 2022	В % к		Январь- сентябрь 2022 в % к январю- сентябрю 2021
		августу 2022	сентябрю 2021	
Электроэнергия, млн. кВт. Ч	259.8	123.8	86.0	105.1
Пар и горячая вода, тыс. Гкал	542.5	191.2	97.1	91.2
из нее энергия тепловая отпущенная котельными	174.9	170.2	87.7	92.0

Водоснабжение; водоотведение, организация сбора и утилизации отходов, деятельность по ликвидации загрязнений

Индекс производства по виду деятельности "Водоснабжение; водоотведение, организация сбора и утилизации отходов, деятельность по ликвидации загрязнений" в сентябре 2022 года по сравнению с соответствующим периодом 2021 года составил 101.4%, в январе-сентябре 2022 года – 97.2%.

ТОМСКАЯ ОБЛАСТЬ

Динамика производства по виду деятельности «Водоснабжение; водоотведение, организация сбора и утилизации отходов, деятельность по ликвидации загрязнений»

	В % к	
	соответствующему периоду предыдущего года	предыдущему периоду
2021		
Январь	103.1	82.9
Февраль	105.3	105.8
Март	106.6	96.4
I квартал	105.0	х
Апрель	109.0	105.2
Май	101.5	106.3
Июнь	116.7	119.1
I полугодие	107.4	х
Июль	131.2	89.1
Август	107.5	93.4
Сентябрь	112.3	107.9
Январь-сентябрь	110.4	х
Октябрь	84.7	105.4
Ноябрь	141.7	107.8
Декабрь	131.6	114.6
Год	111.6	х
2022		
Январь	107.3	67.6
Февраль	100.2	98.8
Март	104.6	100.6
I квартал	103.9	х
Апрель	107.3	108.0
Май	100.2	99.1
Июнь	79.9	95.0
I полугодие	98.8	х
Июль	92.1	102.7
Август	89.5	90.7
Сентябрь	101.4	122.2
Январь-сентябрь	97.2	х

Объем отгруженных товаров собственного производства, выполненных работ и услуг собственными силами по виду деятельности «Водоснабжение; водоотведение, организация сбора и утилизации отходов, деятельность по ликвидации загрязнений»

в действующих ценах

	Сентябрь 2022		Январь-сентябрь 2022	
	млн. рублей	в % к сентябрю 2021	млн. рублей	в % к январю - сентябрю 2021
Водоснабжение; водоотведение, организация сбора и утилизации отходов, деятельность по ликвидации загрязнений	901.0	110.3	7247.0	112.5

ПРОИЗВОДСТВО ТОВАРОВ И УСЛУГ

	Сентябрь 2022		Январь-сентябрь 2022	
	млн. рублей	в % к сентябрю 2021	млн. рублей	в % к январю - сентябрю 2021
в том числе:				
забор, очистка и распределение воды	214.1	105.5	1884.5	109.4
сбор и обработка сточных вод	168.8	103.9	1507.6	104.6
сбор, обработка и утилизация отходов; обработка вторичного сырья	508.1	114.6	3777.3	117.3
предоставление услуг в области ликвидации последствий загрязнений и прочих услуг, связанных с удалением отходов	10.0	130.6	77.6	133.7

Сельское и лесное хозяйство

Сельское хозяйство

Производство продукции сельского хозяйства. Объем производства сельскохозяйственной продукции в хозяйствах всех категорий (сельскохозяйственные организации, крестьянские (фермерские) хозяйства и индивидуальные предприниматели, хозяйства населения) в январе-сентябре 2022 года в действующих ценах, по предварительной оценке, составил 38411.1 млн. рублей, или 118.6% в сопоставимой оценке к соответствующему периоду 2021 года.

Динамика объема продукции сельского хозяйства

	В % к соответствующему периоду предыдущего года
2021	
Январь – март	102.0
Январь – июнь	105.1
Январь – сентябрь	94.6
Январь – декабрь	99.8
2022	
Январь – март	100.6
Январь – июнь	104.0
Январь – сентябрь	118.6

Растениеводство. В хозяйствах всех категорий на 1 октября 2022 года, по расчетам, зерновые и зернобобовые культуры обмолочены на площади 131.1 тыс. гектар (119.5% к уровню 2021 года), что составляет 75.5% всех посевов зерновых и зернобобовых культур.

Уборка урожая зерновых и зернобобовых культур в хозяйствах всех категорий на 1 октября

	2021	2022	2022 % к 2021
Обмолочено зерновых и зернобобовых культур, тыс. га	109.7	131.1	119.5
в % к площади посева	65.8	75.5	х

ТОМСКАЯ ОБЛАСТЬ

	2021	2022	2022 % к 2021
Намолочено зерновых и зернобобовых культур (в первоначально-оприходованном весе) всего, тыс. тонн	295.4	389.9	132.0
с 1 гектара, центнеров	26.9	29.7	110.4
из него пшеницы, тыс. тонн	171.6	242.0	141.0
с 1 гектара, центнеров	28.2	30.5	108.2

Зерновых и зернобобовых культур намолочено 389.9 тыс. тонн (в первоначально-оприходованном весе), или 132.0% к аналогичному периоду предыдущего года. Картофеля накопано 89.6 тыс. тонн (на 15.2% больше, чем на 1 октября 2021 года), собрано 37.4 тыс. тонн овощей открытого и защищенного грунта (на 13.0% больше прошлого года). Основная часть зерновых и зернобобовых культур (78.1%) выращена в сельскохозяйственных организациях, картофеля и овощей – в хозяйствах населения (75.8% и 74.3% соответственно).

Ход уборки урожая в сельскохозяйственных организациях (включая досчёт по подсобным организациям) по состоянию на 1 октября характеризуется следующими данными

	2021	2022	2022 в % к 2021
Скошено зерновых культур, га	84722	100161	118.2
в % к площади посева	63.8	72.5	х
Намолочено зерна (в первоначально-оприходованном весе), т	234345	304548	130.0
Урожайность, ц с 1 га	27.7	30.4	109.7
Убрано картофеля, га	331	703	в 2.1 р.
в % к площади посадок	32.2	70.3	х
Накопано, т	6206	14355	в 2.3 р.
Урожайность, ц с 1 га	187.8	204.3	108.8
Убрано овощей открытого грунта, га	99	117	118.2
в % к площади посева	33.1	39.1	х
Собрано овощей открытого и закрытого грунта, т	5073	5569	109.8
в том числе собрано овощей открытого грунта	2437	3898	160.0
Урожайность овощей открытого грунта, ц с 1 га	246.1	333.3	135.4

Под урожай будущего года сельскохозяйственными организациями посеяно озимых культур на зерно и зелёный корм на площади 12339 га (на 2.8% меньше уровня прошлого года), вспахано зяби на площади 43798 га (в 2.0 раза больше уровня 2021 года).

Животноводство. На 1 октября 2022 года поголовье крупного рогатого скота в хозяйствах всех категорий составило, по расчетным данным, 71.8 тыс. голов (на 5.2% меньше, чем по состоянию на 1 октября 2021 года), в том числе поголовье коров – 29.9 тыс. голов (на 5.1% меньше). Поголовье свиней увеличилось на 2.0% и составило 271.0 тыс. голов, поголовье овец и коз уменьшилось на 9.1% до 20.9 тыс. голов.

ПРОИЗВОДСТВО ТОВАРОВ И УСЛУГ

Поголовье скота и птицы в хозяйствах всех категорий

	На 1.10.2022, тыс. голов	1.10.2022 в % к 1.10.2021
Крупный рогатый скот	71.8	94.8
в том числе коровы	29.9	94.9
Свиньи	271.0	102.0
Овцы и козы	20.9	90.9
Птица	4738.8	99.8

В структуре поголовья скота на хозяйства населения приходилось 37.9% поголовья крупного рогатого скота, 7.4% – поголовья свиней, 79.4% – поголовья овец и коз (на начало октября 2021 года – соответственно 37.9%, 8.5%, 80.0%).

В сельскохозяйственных организациях на 1 октября 2022 года по сравнению с соответствующей датой 2021 года поголовье крупного рогатого скота сократилось на 6.1%, поголовье коров – на 6.0%, поголовье свиней увеличилось на 3.3%.

Производство основных видов продукции животноводства по категориям хозяйств (по расчетам)

	Январь- сентябрь 2022, тыс. тонн	Январь- сентябрь 2022 в % к январю- сентябрю 2021	Удельный вес в общем объеме, %	
			январь- сентябрь 2022	январь- сентябрь 2021
Скот и птица на убой (в живом весе) – всего	121.8	102.4	100.0	100.0
Сельхозорганизации	109.3	103.2	89.7	89.1
Личные подсобные хозяйства населения	10.9	94.8	9.0	9.7
Фермерские хозяйства	1.5	100.0	1.2	1.3
Молоко – всего	112.0	100.8	100.0	100.0
Сельхозорганизации	70.6	102.3	63.0	62.1
Личные подсобные хозяйства населения	29.6	96.7	26.4	27.5
Фермерские хозяйства	11.8	102.6	10.5	10.4
Яйца – всего, млн. штук	98.7	108.0	100.0	100.0
Сельхозорганизации	... ¹⁾	113.6	... ¹⁾	... ¹⁾
Личные подсобные хозяйства населения	17.2	88.7	17.4	21.2
Фермерские хозяйства	... ²⁾	100.0	... ²⁾	... ²⁾

¹⁾ Данные не публикуются в целях обеспечения конфиденциальности первичных статистических данных, полученных от организаций, в соответствии с Федеральным законом от 29.11.07 № 282-ФЗ (ст.4, п.5; ст.9, п.1).

²⁾ Данные не публикуются в целях обеспечения конфиденциальности в соответствии со ст. 5 Закона РФ «О Государственной тайне» от 21.07.1993 №5485-1.

ТОМСКАЯ ОБЛАСТЬ

Объем производства основных продуктов животноводства в хозяйствах всех категорий в январе - сентябре

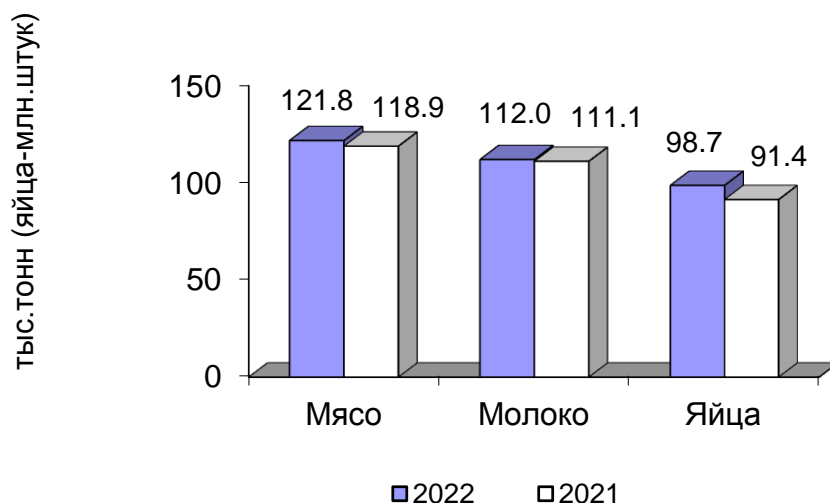

На долю хозяйств населения приходилось 9.0% производства мяса, 26.4% - молока, 17.4% - яиц.

В сельскохозяйственных организациях в январе-сентябре 2022 года производство мяса скота и птицы на убой (в живом весе) к уровню аналогичного периода прошлого года увеличилось на 3.2%, (в январе-сентябре 2021 к январю-сентябрю 2020 года увеличилось на 5.1%). Производство молока увеличилось на 2.3% (в январе-сентябре 2021 года по сравнению с тем же периодом 2020 года уменьшилось на 1.0%). Производство яиц увеличилось на 13.6% (в январе-сентябре 2021 года к январю-сентябрю 2020 года увеличилось на 0.6%).

Надой молока на 1 корову в сельскохозяйственных организациях, кроме мелких подсобных хозяйств несельскохозяйственных организаций, в январе-сентябре 2022 года составил 5767 килограмм, что выше прошлогоднего уровня на 6.2% (на 335 кг).

Производство основных видов скота и птицы на убой (в живом весе) сельскохозяйственными организациями

	Сентябрь 2022			Январь-сентябрь 2022 в % к январю-сентябрю 2021	Справочно январь-сентябрь 2021 в % к январю-сентябрю 2020
	тыс. тонн	в % к сентябрю 2021	доля производства отдельных видов скота и птицы в общем объеме производства скота и птицы на убой, %		
Скот и птица на убой (в живом весе)	12.0	97.6	100.0	103.2	105.1
из него:					
крупный рогатый скот	0.3	100.0	2.5	96.6	107.4
свины	5.0	86.2	41.7	103.7	113.8

ПРОИЗВОДСТВО ТОВАРОВ И УСЛУГ

	Сентябрь 2022			Январь-сентябрь 2022 в % к январю-сентябрю 2021	Справочно январь-сентябрь 2021 в % к январю-сентябрю 2020
	тыс. тонн	в % к сентябрю 2021	доля производства отдельных видов скота и птицы в общем объеме производства скота и птицы на убой, %		
птица	... ¹⁾	107.9	... ¹⁾	103.2	99.5

¹⁾ Данные не публикуются в целях обеспечения конфиденциальности первичных статистических данных, полученных от организаций, в соответствии с Федеральным законом от 29.11.07 № 282-ФЗ (ст.4, п.5; ст.9, п.1).

К началу октября 2022 года обеспеченность скота кормами в расчете на 1 условную голову скота в сельскохозяйственных организациях, не относящихся к субъектам малого предпринимательства, была ниже на 6.5%, чем на соответствующую дату предыдущего года.

Наличие кормов в сельскохозяйственных организациях, не относящихся к субъектам малого предпринимательства, на 1 октября

	2022	Справочно	
		2021	2020
Наличие кормов, тонн корм. единиц	46258.7	48726.7	59672.9
в том числе концентрированных	10587.2	11540.8	18414.0
в расчете на 1 условную голову, ц корм. единиц	2.6	2.8	3.5

Реализация продукции. Сельскохозяйственные организации, не относящиеся к субъектам малого предпринимательства, в январе – сентябре 2022 года по сравнению с соответствующим периодом предыдущего года, увеличили объемы реализации продукции животноводства. При этом по реализации продукции растениеводства наблюдалось сокращение всех основных видов.

Объем реализации основных сельскохозяйственных продуктов сельскохозяйственными организациями, не относящимися к субъектам малого предпринимательства, в январе – сентябре 2022 года

	Тыс. тонн	В % к январю-сентябрю 2021	Справочно январь-сентябрь 2021 в % к январю-сентябрю 2020
Зерновые и зернобобовые культуры	67.6	85.1	93.1
Семена масличных культур	7.0	80.2	141.3
Картофель	0.0	13.1	20.5
Овощи	... ¹⁾	62.0	127.4
Скот и птица (в живом весе)	106.8	104.2	104.0
Молоко	56.0	109.4	103.0
Яйца, млн. штук	... ¹⁾	113.1	100.8

¹⁾ Данные не публикуются в целях обеспечения конфиденциальности первичных статистических данных, полученных от организаций, в соответствии с Федеральным законом от 29.11.07 № 282-ФЗ (ст.4, п.5; ст.9, п.1).

ТОМСКАЯ ОБЛАСТЬ

Лесозаготовки

Производство отдельных видов продукции по виду деятельности
«Лесозаготовки»

	Сентябрь 2022, тыс. плотных м ³	В % к		Январь- сентябрь 2022 в % к январю- сентябрю 2021
		августу 2022	сентябрю 2021	
Лесоматериалы необработанные	89.7	73.6	62.7	112.0
Лесоматериалы хвойных пород	21.4	84.4	58.2	101.2
Лесоматериалы лиственных пород, за исключением тропических пород	67.6	71.0	64.0	117.1
Древесина топливная	0.7	51.7	103.1	103.2

Строительство

Строительная деятельность. В январе-сентябре 2022 года объем работ, выполненных по виду деятельности «Строительство», составил 41 268.1 млн. рублей, или 89.7% к соответствующему периоду предыдущего года.

Динамика объема работ, выполненных по виду деятельности «Строительство»

	Млн. рублей	В % к	
		соответствующему периоду предыдущего года 2021 ¹⁾	к предыдущему периоду
Январь	1886.8	69.1	29.0
Февраль	3016.8	91.1	156.6
Март	3113.7	60.3	100.7
I квартал	8017.3	71.6	х
Апрель	4202.8	92.7	132.5
Май	3312.5	87.9	77.6
Июнь	5053.5	109.4	150.6
II квартал	12568.7	97.2	148.5
I полугодие	20586.0	85.0	х
Июль	4375.2	60.6	82.5
Август	4777.9	56.7	104.6
Сентябрь	5819.1	81.2	118.8
III квартал	14972.2	65.4	107.7
9 месяцев	35558.2	76.1	х
Октябрь	6288.4	104.5	106.8
Ноябрь	6136.4	80.7	96.6
Декабрь	14219.9	170.4	227.7
IV квартал	26644.7	120.9	168.1
Год	62202.9	89.2	х
		2022²⁾	
Январь	2190.2	87.6	14.9
Февраль	3255.6	83.0	148.3
Март	4033.2	93.6	112.8
I квартал	9478.9	88.5	х

ПРОИЗВОДСТВО ТОВАРОВ И УСЛУГ

	Млн. рублей	В % к	
		соответствующему периоду предыдущего года	к предыдущему периоду
Апрель	4622.6	80.7	113.9
Май	4269.1	95.6	91.9
Июнь	3827.3	56.6	89.3
II квартал	12719.0	75.0	125.7
I полугодие	22197.9	80.4	х
Июль	6067.1	108.8	158.4
Август	6110.5	104.6	100.5
Сентябрь	6892.6	99.4	112.9
III квартал	19070.2	103.9	149.0
9 месяцев	41268.1	89.7	х

¹⁾ Внутригодовая динамика за 2021 год скорректирована в соответствии с Регламентом оценки корректировок и публикации данных (вторая оценка) статистического наблюдения за строительством и инвестициями в основной капитал, утвержденным приказом Росстата от 26.09.2016 г. №544.

²⁾ Данные по месяцам являются предварительными (первая оценка) и будут скорректированы согласно Регламенту оценки корректировок и публикации данных статистического наблюдения за строительством и инвестициями в основной капитал, утвержденному приказом Росстата от 26.09.2016 г. №544 при формировании итогов за 2022 год.

Динамика общего объема заключенных договоров строительного подряда и прочих заказов (контрактов) (по организациям, не относящимся к субъектам малого предпринимательства, средняя численность работников которых превышает 15 человек; на конец месяца)

	Объем заключенных договоров строительного подряда и прочих заказов (контрактов), млн. рублей	Обеспеченность строительных организаций договорами и прочими заказами (контрактами), месяцев
2021		
Январь	2199.0	3.6
Февраль	2117.0	2.2
Март	2061.5	2.3
Апрель	1894.2	1.4
Май	1609.7	1.7
Июнь	1261.8	0.8
Июль	1084.2	0.8
Август	1059.6	0.7
Сентябрь	1598.0	0.9
Октябрь	1186.7	0.6
Ноябрь	1179.2	0.5
Декабрь	997.2	0.2
2022		
Январь	1863.8	2.7
Февраль	2083.2	2.0
Март	1852.2	1.4
Апрель	1301.5	0.9
Май	1165.3	0.9
Июнь	966.0	0.8
Июль	948.3	0.5
Август	741.4	0.4
Сентябрь	619.4	0.3

ТОМСКАЯ ОБЛАСТЬ

Динамика ввода в действие жилых домов

	Введено, общей площади жилых помещений, м ²		В % к соответствующему периоду предыдущего года	
	всево	в том числе населением за счет собственных и заемных средств	всево	в том числе населением за счет собственных и заемных средств
2021				
январь	11891	11891	152.6	177.1
февраль	19913	19913	131.4	131.4
март	38190	27509	137.9	195.8
I квартал	69994	59313	138.2	165.1
апрель	47140	24532	139.9	в 3.0 р.
май	18797	18797	191.5	197.2
июнь	22017	21904	83.0	155.9
II квартал	87954	65233	125.6	в 2.1 р.
I полугодие	157948	124546	130.9	184.2
июль	27890	22931	120.0	136.1
август	41283	26992	75.7	148.2
сентябрь	35052	25252	78.2	57.7
III квартал	104225	75175	85.0	95.4
9 месяцев	262173	199721	107.8	136.4
октябрь	55170	34139	82.5	88.1
ноябрь	48665	29205	77.2	77.2
декабрь	110563	36517	141.3	104.6
IV квартал	214398	99861	103.0	89.5
год	476571	299582	105.6	116.1
2022				
январь	12100	12100	101.8	101.8
февраль	36517	36517	183.4	183.4
март	22873	22873	59.9	83.1
I квартал	71490	71490	102.1	120.5
апрель	49931	21531	105.9	87.8
май	24287	24287	129.2	129.2
июнь	29321	21450	133.2	97.9
II квартал	103539	67268	117.7	103.1
I полугодие	175029	138758	110.8	111.4
июль	39437	26527	141.4	115.7
август	38445	27200	93.1	100.8
сентябрь	24867	24867	70.9	98.5
III квартал	102749	78594	98.6	104.5
9 месяцев	277778	217352	106.0	108.8

**Ввод в действие жилых домов по муниципальным образованиям
на 1000 человек населения за январь-сентябрь 2022 года**

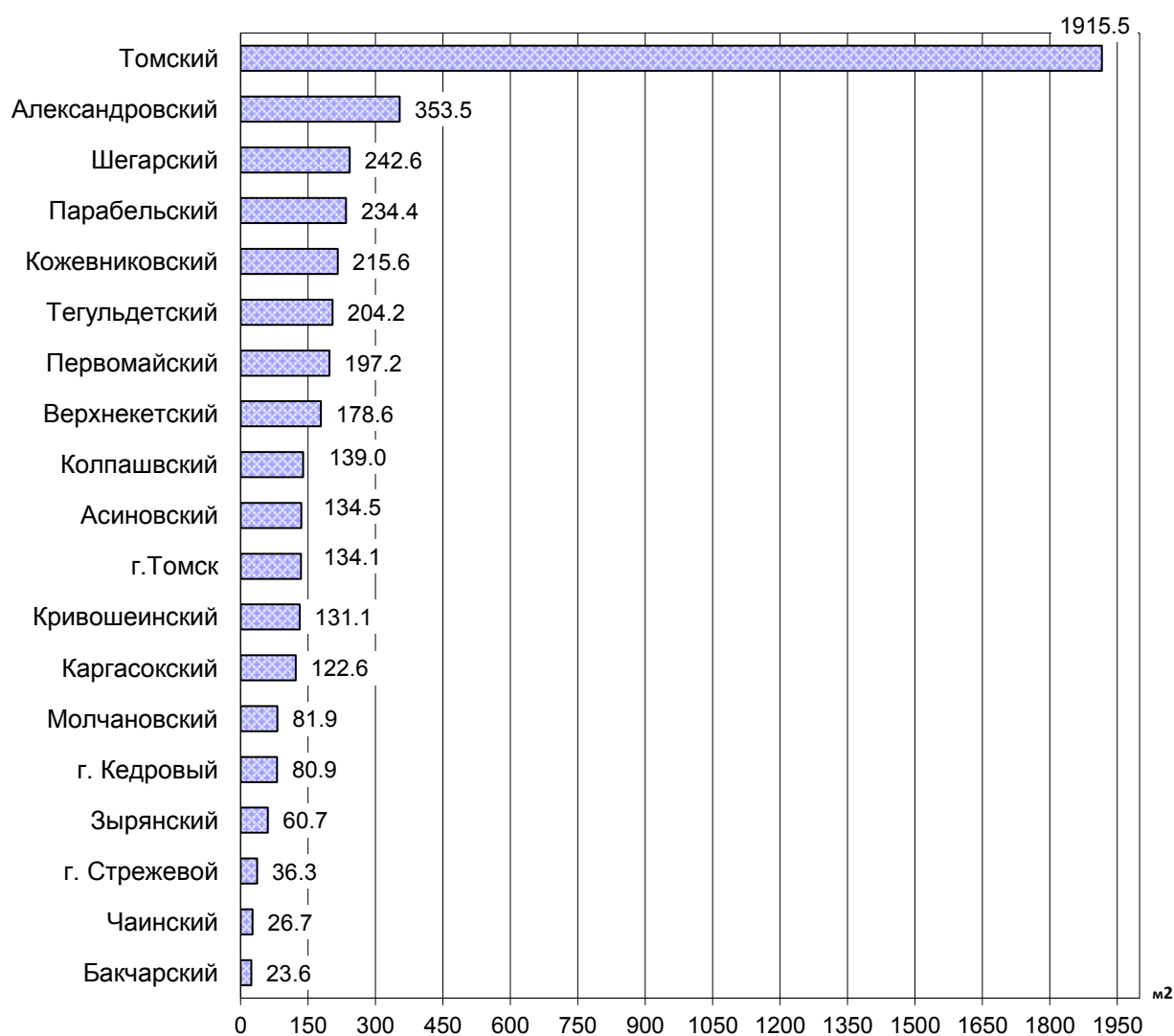

**Строительство жилых домов по муниципальным образованиям
за январь-сентябрь 2022 года**

	<i>Введено м² общей площади жилых помещений</i>	<i>В % к соответствующему периоду предыдущего года</i>
Всего по области	277 778	106.0
в том числе по муниципальным образованиям:		
Александровский	2 712	в 3.5 р.
Асиновский	4 491	92.0
Бакчарский	273	75.8
Верхнекетский	2 776	131.6
Зырянский	667	132.3
Каргасокский	2 276	78.6

ТОМСКАЯ ОБЛАСТЬ

	Введено м ² общей площади жилых помещений	В % к соответствующему периоду предыдущего года
Кожевниковский	4 364	78.5
Колпашевский	5 121	158.5
Кривошеинский	1 529	88.8
Молчановский	990	44.5
Парабельский	2 807	88.9
Первомайский	3 199	108.0
Тегульдетский	1 229	78.8
Томский	155 825	133.5
Чаинский	305	31.2
Шегарский	4 608	108.4
г. Кедровый	240	78.7
г. Стрежевой	1 430	46.5
г. Томск	79 176	77.7

Транспорт

Динамика перевозки пассажиров и пассажирооборот автобусов по маршрутам регулярных перевозок

	Перевезено пассажиров			Пассажирооборот		
	тыс. человек	в % к		млн. пасс.-км	в % к	
		соответствующему периоду предыдущего года	предыдущему периоду		соответствующему периоду предыдущего года	предыдущему периоду
2021						
Январь	2726.1	99.0	86.4	63.4	104.8	89.9
Февраль	2670.3	94.6	98.0	61.6	104.2	97.2
Март	3206.7	121.1	120.1	72.2	120.5	117.2
1 квартал	8603.1	104.6	х	197.2	109.9	х
Апрель	3449.7	205.0	107.6	71.7	239.8	99.3
Май	3568.2	173.2	103.4	75.8	159.2	105.7
Июнь	3322.8	166.2	93.1	75.7	151.1	99.8
1 полугодие	18943.9	135.6	х	420.4	136.9	х
Июль	3205.4	155.2	96.5	78.5	148.1	103.7
Август	3378.1	158.1	105.4	82.6	144.7	105.2
Сентябрь	3627.3	166.2	107.4	77.9	142.9	94.3
9 месяцев	29154.7	143.3	х	659.4	139.8	х
Октябрь	3506.8	139.8	96.7	77.1	123.2	99.0
Ноябрь	3533.8	147.2	100.8	73.3	123.4	95.1
Декабрь	3706.6	117.5	104.9	72.7	103.1	99.2
Январь-декабрь	39901.8	140.4	х	882.5	132.9	х
2022						
Январь	3038.6	111.5	82.0	67.7	106.8	93.1
Февраль	3271.3	122.5	107.7	63.8	103.6	94.2

ПРОИЗВОДСТВО ТОВАРОВ И УСЛУГ

	Перевезено пассажиров			Пассажирооборот		
	тыс. человек	в % к		млн. пасс.-км	в % к	
		соответствующему периоду предыдущего года	предыдущему периоду		соответствующему периоду предыдущего года	предыдущему периоду
Март	3329.2	103.8	101.8	70.5	97.6	110.5
1 квартал	9639.1	112.0	х	202.0	102.4	х
Апрель	3796.4	110.1	114.0	71.7	100.0	101.7
Май	3794.4	106.3	99.9	75.1	99.0	104.7
Июнь	3681.8	110.8	97.0	76.2	100.7	101.5
1 полугодие	20911.7	110.4	х	425.0	101.1	х
Июль	3468.9	108.2	94.2	80.0	101.9	105.0
Август	3740.8	110.7	107.8	78.7	95.3	98.4
Сентябрь	4057.0	111.8	108.5	74.7	95.9	94.9
9 месяцев	32178.4	110.4	х	658.4	99.8	х

Из 32178.4 тыс. пассажиров, перевезенных автомобильным транспортом всех видов деятельности, 2079.7 тыс. человек (6.5%) перевезено крупными, средними и малыми автотранспортными предприятиями и 30098.7 тыс. человек (93.5%) – автобусами юридических лиц (включая микропредприятия и индивидуальных предпринимателей), с которыми органами местного самоуправления заключены контракты на осуществление регулярных перевозок.

Сведения о дорожно-транспортных происшествиях в январе-сентябре 2022 года.

В январе-сентябре 2022 года по данным УГИБДД УМВД России по Томской области произошло 336 дорожно-транспортных происшествий (95.5% к уровню января-сентября 2021 года), в которых погибло 49 человек (92.5%), ранено 394 человека (101.5%).

Динамика дорожно-транспортных происшествий

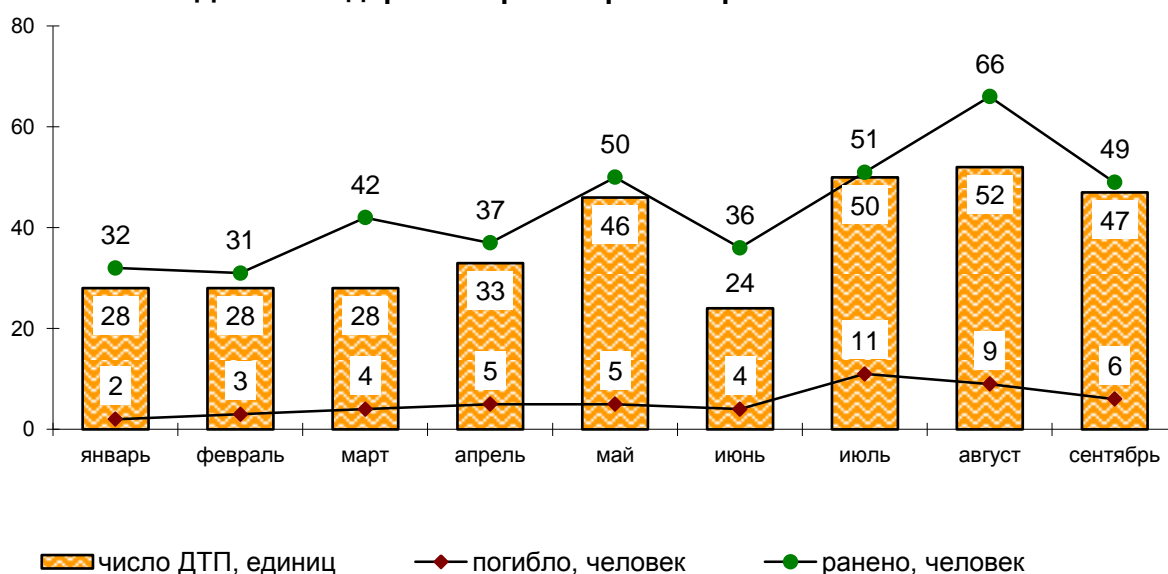

ТОМСКАЯ ОБЛАСТЬ

РЫНКИ ТОВАРОВ И УСЛУГ

Розничная торговля

Оборот розничной торговли в сентябре 2022 года составил 19566.3 млн. рублей, что в сопоставимых ценах составляет 92.8% к соответствующему периоду предыдущего года, в январе-сентябре 2022 года – 180068.1 млн. рублей, или 104.6%.

Динамика оборота розничной торговли

	Млн. рублей	В % к	
		соответствующему периоду предыдущего года	предыдущему периоду
2021¹⁾			
Январь	15069.6	103.7	88.9
Февраль	15043.2	101.6	99.3
Март	16235.9	98.3	107.1
I квартал	46348.7	101.1	х
Апрель	16019.0	112.3	98.1
Май	16581.9	110.0	102.4
Июнь	16633.2	107.5	100.0
II квартал	49234.1	109.8	х
I полугодие	95582.8	105.4	х
Июль	16954.5	106.6	101.3
Август	17448.3	112.8	102.6
Сентябрь	18369.1	123.1	104.6
III квартал	52771.9	114.0	х
9 месяцев	148354.7	108.3	х
Октябрь	18993.6	124.9	102.4
Ноябрь	18886.8	124.9	98.3
Декабрь	23662.3	128.9	124.1
IV квартал	61542.7	126.4	х
год	209897.4	112.9	х
2022			
Январь	18951.7	114.7	79.1
Февраль	19343.7	116.9	101.2
Март	23490.2	121.2	111.0
I квартал	61785.6	117.7	х
Апрель	19325.6	99.4	80.4
Май	19884.6	100.5	103.5
Июнь	19663.8	100.0	99.5
II квартал	58874.0	99.9	х
I полугодие	120659.6	108.6	х
Июль	19808.6	100.2	101.5
Август	20033.6	99.3	101.7
Сентябрь	19566.3	92.8	97.7
III квартал	59408.5	97.3	х
9 месяцев	180068.1	104.6	х

¹⁾ Данные уточнены по итогам годовых обследований хозяйствующих субъектов.

РЫНКИ ТОВАРОВ И УСЛУГ

В сентябре 2022 года оборот розничной торговли на 96.5% формировался **торгующими организациями и индивидуальными предпринимателями**, осуществляющими деятельность вне рынка, доля продажи товаров на **розничных рынках и ярмарках** составила 3.5% (в сентябре 2021 года – 96.8% и 3.2% соответственно).

Оборот розничной торговли торгующих организаций и продажа товаров на розничных рынках и ярмарках

	Сентябрь 2022		Январь-сентябрь 2022		Справочно январь – сентябрь 2021 в % к январю – сентябрю 2020
	млн. рублей	в % к сентяб- рю 2021	млн. рублей	в % к январю- сентяб- рю 2021	
Всего	19566.3	92.8	180068.1	104.6	108.3
в том числе:					
оборот розничной торговли торгующих организаций и индивидуальных предпринимателей, реализующих товары вне рынка	18878.2	92.4	173806.9	104.5	108.8
продажа товаров на розничных рынках и ярмарках	688.1	103.1	6261.2	107.2	94.5

Формирование оборота розничной торговли в сентябре 2022 года

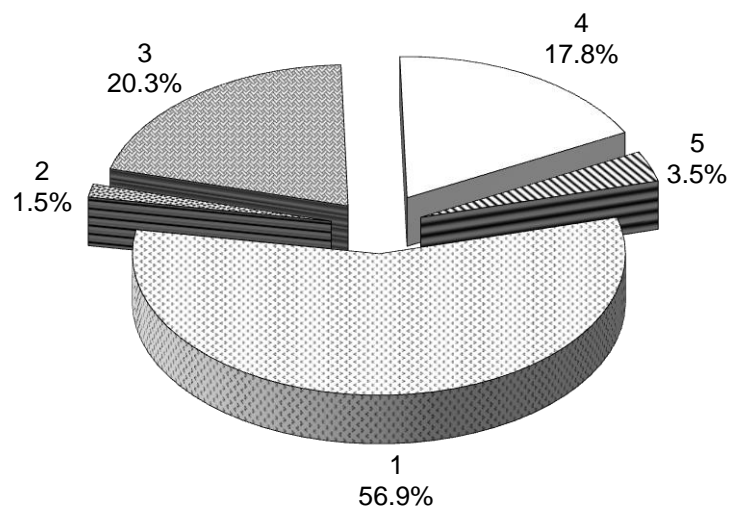

- 1 – крупные организации (включая организации, не являющиеся субъектами малого предпринимательства, средняя численность которых не превышает 15 человек)
- 2- субъекты среднего предпринимательства
- 3 - малые предприятия (включая микропредприятия)
- 4 - индивидуальные предприниматели, реализующие товары вне рынка
- 5 - продажа товаров физическими лицами на розничных рынках и ярмарках

ТОМСКАЯ ОБЛАСТЬ

В сентябре 2022 года в структуре оборота розничной торговли удельный вес **пищевых продуктов, включая напитки, и табачных изделий** составил 48.6%, **непродовольственных товаров** – 51.4% (в сентябре 2021 года – 47.9% и 52.1% соответственно).

Динамика оборота розничной торговли пищевыми продуктами, включая напитки, и табачными изделиями, непродовольственными товарами

	Пищевые продукты, включая напитки, и табачные изделия			Непродовольственные товары		
	млн. рублей	в % к		млн. рублей	в % к	
		соответствующему периоду предыдущего года	предыдущему периоду		соответствующему периоду предыдущего года	предыдущему периоду
2021¹⁾						
Январь	7097.8	102.9	87.4	7971.8	104.3	90.2
Февраль	7175.6	101.1	100.3	7867.6	102.1	98.3
Март	7809.5	98.3	107.8	8426.4	98.3	106.4
I квартал	22082.9	100.7	х	24265.8	101.4	х
Апрель	7785.2	111.3	99.1	8233.8	113.3	97.2
Май	7992.5	107.2	100.8	8589.4	112.6	103.8
Июнь	8017.2	104.8	99.9	8616.0	110.0	100.1
II квартал	23794.9	107.7	х	25439.2	111.9	х
I полугодие	45877.8	104.2	х	49705.0	106.5	х
Июль	8121.2	104.1	100.9	8833.3	109.0	101.7
Август	8357.7	111.5	103.0	9090.6	114.1	102.3
Сентябрь	8798.8	121.9	104.9	9570.3	124.1	104.3
III квартал	25277.7	112.3	х	27494.2	115.6	х
9 месяцев	71155.5	106.9	х	77199.2	109.6	х
Октябрь	9211.9	124.3	103.1	9781.7	125.5	101.7
Ноябрь	9179.0	125.4	98.1	9707.8	124.4	98.5
Декабрь	11476.2	128.3	123.2	12186.1	129.5	124.9
IV квартал	29867.1	126.2	х	31675.6	126.7	х
год	101022.6	111.8	х	108874.8	114.0	х
2022						
Январь	9143.5	114.9	78.3	9808.2	114.6	79.8
Февраль	9470.3	117.6	102.6	9873.4	116.3	99.8
Март	11479.1	124.6	114.2	12011.1	118.0	108.0
I квартал	30092.9	119.2	х	31692.7	116.3	х
Апрель	9588.3	101.1	80.4	9737.3	97.7	80.5
Май	9661.6	101.7	101.4	10223.0	99.4	105.6
Июнь	9588.1	101.5	99.8	10075.7	98.6	99.3
II квартал	28838.0	101.4	х	30036.0	98.5	х
I полугодие	58930.9	110.0	х	61728.7	107.2	х
Июль	9595.4	101.8	101.3	10213.2	98.7	101.8
Август	9598.9	99.9	101.1	10434.7	98.7	102.3
Сентябрь	9515.6	94.8	99.4	10050.7	91.0	96.1
III квартал	28709.9	98.8	х	30698.6	96.0	х
9 месяцев	87640.8	106.0	х	92427.3	103.2	х

¹⁾ Данные уточнены по итогам годовых обследований хозяйствующих субъектов.

Изменение товарных запасов в организациях розничной торговли

на конец месяца

	<i>Товарные запасы млн. рублей</i>	<i>Обеспеченность запасами, дней торговли</i>
2021		
Январь	9909.8	38
Февраль	9915.7	34
Март	10477.0	36
Апрель	10300.3	35
Май	10059.8	34
Июнь	10265.2	33
Июль	9973.9	33
Август	10142.1	32
Сентябрь	11165.0	34
Октябрь	11321.3	31
Ноябрь	12036.9	33
Декабрь	12125.0	27
2022		
Январь	12007.4	35
Февраль	12578.3	33
Март	13311.2	29
Апрель	12260.6	31
Май	12219.5	31
Июнь	12972.6	33
Июль	12119.2	31
Август	11999.5	31
Сентябрь	11860.7	30

Рестораны, кафе и бары

Оборот общественного питания¹⁾ в сентябре 2022 года составил 823.0 млн. рублей, или 104.6% (в сопоставимых ценах) к соответствующему периоду предыдущего года, в январе-сентябре 2022 года - 7104.4 млн. рублей или 111.0%.

Динамика оборота общественного питания

	<i>Млн. рублей</i>	<i>В % к</i>	
		<i>соответствующему периоду предыдущего года</i>	<i>к предыдущему периоду</i>
2021¹⁾			
Январь	570.3	75.0	113.2
Февраль	576.8	75.6	101.0
Март	613.8	78.8	105.2
I квартал	1760.9	75.1	x
Апрель	626.1	149.8	101.9
Май	643.1	148.9	101.7

¹⁾ Оборот ресторанов, баров, кафе, столовых при предприятиях и учреждениях, а также организаций, осуществляющих поставку продукции общественного питания.

ТОМСКАЯ ОБЛАСТЬ

	Млн. рублей	В % к	
		соответствующему периоду предыдущего года	к предыдущему периоду
Июнь	647.4	144.5	100.5
II квартал	1916.6	147.7	х
I полугодие	3677.5	101.0	х
Июль	653.6	139.6	99.9
Август	680.0	140.6	103.4
Сентябрь	707.0	137.2	103.5
III квартал	2040.6	139.1	х
9 месяцев	5718.1	111.8	х
Октябрь	735.6	145.3	103.7
Ноябрь	705.1	144.5	95.6
Декабрь	861.5	160.2	120.6
IV квартал	2302.2	150.3	х
год	8020.3	120.7	х
2022			
Январь	699.2	113.7	80.3
Февраль	667.6	107.1	95.2
Март	775.8	113.3	111.3
I квартал	2142.6	111.5	х
Апрель	818.9	114.8	103.3
Май	842.1	113.9	100.9
Июнь	839.3	112.8	99.5
II квартал	2500.3	113.8	х
I полугодие	4642.9	112.8	х
Июль	842.2	114.2	101.2
Август	796.3	104.9	95.0
Сентябрь	823.0	104.6	103.2
III квартал	2461.5	107.8	х
9 месяцев	7104.4	111.0	х

¹⁾ Данные уточнены по итогам годовых обследований хозяйствующих субъектов.

Рынок платных услуг населению

В сентябре 2022 года, по предварительным данным, населению было оказано платных услуг на 4770.4 млн. рублей.

Динамика объема платных услуг населению

	В сопоставимых ценах в % к	
	предыдущему периоду	соответствующему периоду предыдущего года
2021		
январь	76.0	83.2
февраль	113.2	89.6
март	109.3	98.2
I квартал	х	90.5
апрель	98.9	119.1
май	90.7	111.5
июнь	97.7	105.6

РЫНКИ ТОВАРОВ И УСЛУГ

	<i>В сопоставимых ценах в % к</i>	
	<i>предыдущему периоду</i>	<i>соответствующему периоду предыдущего года</i>
II квартал	х	112.1
I полугодие	х	100.3
июль	87.7	96.6
август	106.8	95.8
сентябрь	104.3	94.1
III квартал	х	95.5
9 месяцев	х	98.7
октябрь	101.4	96.6
ноябрь	105.5	95.4
декабрь	110.0	95.2
IV квартал	х	95.7
год	х	97.9
2022		
январь	92.0	123.7
февраль	98.2	103.9
март	102.8	99.1
I квартал	х	107.8
апрель	93.4	92.0
май	99.1	101.2
июнь	104.4	108.9
II квартал	х	100.6
I полугодие	х	104.1
июль	86.9	107.5
август ¹⁾	104.7	106.3
сентябрь	100.2	102.1
III квартал	х	105.3
9 месяцев	х	104.5

¹⁾ Данные изменены за счет уточнения респондентами ранее представленных данных.

В сентябре 2022 года в структуре платных услуг населению преобладали три вида услуг: коммунальные, телекоммуникационные, бытовые. На их долю в целом приходилось 50.3% в общем объеме платных услуг населению.

Объем платных услуг населению по видам услуг

	<i>Сентябрь 2022</i>				<i>Январь-сентябрь 2022 в % к январю-сентябрю 2021</i>
	<i>млн. рублей</i>	<i>в % к</i>			
		<i>августу 2022</i>	<i>сентябрю 2021</i>	<i>итогу</i>	
Платные услуги	4770.4	100.2	102.1	100.0	104.5
в том числе:					
бытовые	566.5	94.4	85.0	11.9	95.8
транспортные	315.9	92.8	105.1	6.6	112.5
почтовой связи, курьерские услуги	38.8	в 1.6 р.	120.2	0.8	89.7
телекоммуникационные	790.1	100.1	110.0	16.6	109.7
жилищные	541.1	101.9	110.5	11.3	108.0

ТОМСКАЯ ОБЛАСТЬ

	Сентябрь 2022				Январь-сентябрь 2022 в % к январю-сентябрю 2021
	млн. рублей	в % к			
		августу 2022	сентябрю 2021	итогу	
коммунальные учреждения культуры	1042.3	103.0	97.3	21.8	98.8
услуги туристических агентств, туроператоров и прочие услуги по бронированию и сопутствующие им услуги	31.3	в 1.5 р.	104.5	0.7	в 1.6 р.
услуги гостиниц и аналогичных услуги по предоставлению временного жилья	83.7	84.6	в 2.0 р.	1.8	100.0
физической культуры и спорта	73.9	110.0	в 1.8 р.	1.5	139.1
медицинские	38.2	в 1.5 р.	100.3	0.8	101.2
услуги специализированных коллективных средств размещения	567.1	104.5	107.3	11.9	111.2
ветеринарные	31.8	92.4	144.2	0.7	140.8
юридические	21.4	108.4	79.3	0.4	93.0
системы образования	39.8	100.0	93.9	0.8	123.6
услуги, предоставляемые гражданам пожилого возраста и инвалидам	421.0	94.3	88.7	8.8	99.2
прочие платные услуги	29.9	92.8	99.6	0.6	104.9
	137.5	100.2	107.1	2.9	103.5

В структуре объема бытовых услуг лидировали три вида услуг: техническое обслуживание и ремонт транспортных средств, машин и оборудования, ремонт и строительство жилья и других построек, ремонт и техническое обслуживание бытовой радиоэлектронной аппаратуры, бытовых машин и приборов, ремонт и изготовление металлоизделий, занимая суммарно 64.7% в общем объеме бытовых услуг.

Объем бытовых услуг населению по видам услуг

	Сентябрь 2022				Январь-сентябрь 2022 в % к январю-сентябрю 2021
	млн. рублей	в % к			
		августу 2022	сентябрю 2021	итогу	
Бытовые услуги	566.5	94.4	85.0	100.0	95.8
в том числе: ремонт, окраска и пошив обуви	4.8	106.4	109.0	0.9	96.3

РЫНКИ ТОВАРОВ И УСЛУГ

	Сентябрь 2022			Январь-сентябрь 2022 в % к январю-сентябрю 2021	
	млн. рублей	в % к			
		августу 2022	сентябрю 2021		итогу
ремонт и пошив швейных, меховых и кожаных изделий, головных уборов и изделий текстильной галантереи, ремонт, пошив и вязание трикотажных изделий	13.3	83.0	104.6.	2.4	86.1
ремонт и техническое обслуживание бытовой радиоэлектронной аппаратуры, бытовых машин и приборов, ремонт и изготовление металлоизделий	48.9	98.2	95.7	8.6	91.0
техобслуживание и ремонт транспортных средств, машин и оборудования	184.4	101.2	74.2	32.6	77.4
изготовление и ремонт мебели	31.0	102.6	111.8	5.5	110.8
химическая чистка и крашение, услуги прачечных	8.4	133.6	56.0	1.5	122.5
ремонт и строительство жилья и других построек	133.3	72.5	83.4	23.5	125.7
услуги фотоателье	7.7	111.1	113.6	1.4	93.7
услуги бань и душевых	23.6	106.7	в 1.8 р.	4.2	92.6
услуги парикмахерских	40.1	109.3	76.0	7.1	88.2
услуги предприятий по прокату	4.5	100.7	в 1.6 р.	0.8	73.7
ритуальные услуги	41.1	124.0	102.1	7.3	109.0
прочие виды бытовых услуг	25.2	109.0	76.2	4.4	80.9

Оптовая торговля

В сентябре 2022 года **оборот оптовой торговли** (с учетом индивидуальных предпринимателей, осуществляющих деятельность в оптовой торговле) увеличился по сравнению с сентябрем 2021 года на 2.7% и составил 39453.0 млн. рублей.

ТОМСКАЯ ОБЛАСТЬ

Динамика оборота оптовой торговли

	Оборот оптовой торговли			В том числе оборот оптовой торговли организаций оптовой торговли		
	млн. рублей	в % к		млн. рублей	в % к	
		соответствующему периоду прошлого года	предыдущему периоду		соответствующему периоду прошлого года	предыдущему периоду
2021						
январь	19303.3	106.3	29.3	16973.3	105.0	27.0
февраль	22479.3	117.7	110.6	20029.4	117.2	112.1
март	28297.3	127.6	119.9	24920.1	126.8	118.5
1 квартал	70079.9	117.9	х	61922.8	117.0	х
апрель	27565.1	151.5	95.8	24587.9	150.8	97.0
май	26917.4	127.8	95.5	24230.3	126.6	96.4
июнь	31328.4	123.2	109.5	27753.6	120.0	107.8
1 полугодие	155890.8	125.8	х	138494.6	124.4	х
июль	32863.2	103.6	96.2	28725.5	101.4	94.9
август	35915.1	146.1	99.5	32168.9	147.0	102.0
сентябрь	36349.7	102.3	93.0	30721.3	94.1	87.8
9 месяцев	261018.8	121.1	х	230110.3	118.6	х
октябрь	34310.6	135.9	87.0	29344.6	130.9	88.0
ноябрь	37514.7	145.6	102.3	32215.2	141.2	102.7
декабрь	41071.7	63.6	103.1	33633.9	54.7	98.3
январь-декабрь	373915.8	112.9	х	325304.0	108.1	х
2022						
январь	33395.9	164.5	81.4	26341.0	147.6	78.4
февраль	34959.9	145.6	103.3	25265.2	118.1	94.7
март	42973.4	140.1	119.6	29898.6	110.7	115.1
1 квартал	111329.2	149.0	х	81504.8	123.5	х
апрель	47914.7	159.7	110.3	38918.7	145.4	128.8
май	45456.9	155.7	94.3	37449.9	142.5	95.6
июнь	48553.3	145.8	108.0	40800.3	138.3	110.2
1 полугодие	253254.1	151.4	х	198673.7	133.7	х
июль	42191.3	121.0	87.0	32541.6	106.8	79.8
август	43217.9	113.4	102.0	31992.7	93.7	97.9
сентябрь	39453.0	102.7	91.8	29660.7	91.4	93.3
9 месяцев	378116.3	135.5	х	292868.7	119.1	х

В сентябре 2022 года оборот оптовой торговли (включая индивидуальных предпринимателей, осуществляющих деятельность в оптовой торговле) на 75.2% формировался организациями оптовой торговли, оборот которых составил 29660.7 млн. рублей и снизился на 8.6% относительно соответствующего месяца прошлого года.

На долю малых организаций (включая микропредприятия) приходилось 27.1% оборота оптовой торговли.

ДЕМОГРАФИЯ ОРГАНИЗАЦИЙ¹⁾

В сентябре 2022 года было зарегистрировано 85 организаций (в сентябре 2021 года - 91), количество официально ликвидированных организаций составило 142 (в сентябре 2021 года -165 организаций).

Демография организаций по видам экономической деятельности в январе - сентябре 2022 года

	Количество зарегистрированных организаций				Количество официально ликвидированных организаций			
	всего		на 1000 организаций ¹⁾		всего		на 1000 организаций ²⁾	
	сентябрь	январь-сентябрь	сентябрь	январь-сентябрь	сентябрь	январь-сентябрь	сентябрь	январь-сентябрь
Всего	85	762	3.6	32.2	142	1548	5.7	63.2
из них:								
сельское, лесное хозяйство, охота, рыболовство и рыбоводство	1	19	1.6	30.5	7	37	11.4	57.8
добыча полезных ископаемых	-	5	-	38.0	-	11	-	68.4
из нее:								
добыча нефти и природного газа	-	2	-	117.6	-	2	-	117.6
добыча металлических руд	-	-	-	-	-	1	-	153.8
добыча прочих полезных ископаемых	-	1	-	16.4	-	5	-	65.6
предоставление услуг в области добычи полезных ископаемых	-	2	-	43.5	-	3	-	43.5
обрабатывающие производства	5	87	2.5	43.3	18	130	9.0	63.3
из них:								
производство пищевых продуктов	1	13	3.6	46.6	4	23	14.4	78.9
производство напитков	-	1	-	23.0	1	2	23.0	46.0
производство одежды	-	4	-	80.8	-	2	-	40.4
производство кожи и изделий из кожи	-	-	-	-	-	1	-	133.3

¹⁾ Исключая филиалы и другие обособленные подразделения.

ТОМСКАЯ ОБЛАСТЬ

	Количество зарегистрированных организаций				Количество официально ликвидированных организаций			
	всего		на 1000 организаций ¹⁾		всего		на 1000 организаций ²⁾	
	сентябрь	январь-сентябрь	сентябрь	январь-сентябрь	сентябрь	январь-сентябрь	сентябрь	январь-сентябрь
обработка древесины и производство изделий из дерева и пробки, кроме мебели, производство изделий из соломки и материалов для плетения	-	17	-	51.8	2	26	6.1	79.1
производство химических веществ и химических продуктов	-	5	-	66.7	-	3	-	26.7
производство резиновых и пластмассовых изделий	-	2	-	22.3	1	5	11.4	55.9
производство прочей неметаллической минеральной продукции	-	9	-	83.7	1	9	9.3	83.7
производство готовых металлических изделий, кроме машин и оборудования	1	15	4.7	71.8	4	13	18.8	57.4
производство компьютеров, электронных и оптических изделий	1	5	12.7	64.9	-	3	-	39.0
производство электрического оборудования	-	1	-	9.7	-	8	-	77.3
производство машин и оборудования, не включенных в другие группировки	-	1	-	13.1	-	4	-	52.3
производство прочих транспортных средств и оборудования	-	1	-	111.1	-	1	-	111.1
производство мебели	1	5	7.7	37.6	1	8	7.7	60.2
производство прочих готовых изделий	-	1	-	16.9	2	5	34.8	84.7
ремонт и монтаж машин и оборудования	-	4	-	18.7	2	7	9.5	32.8
обеспечение электрической энергией, газом и паром; кондиционирование воздуха	-	1	-	5.5	-	9	-	49.3

ДЕМОГРАФИЯ ОРГАНИЗАЦИЙ

	Количество зарегистрированных организаций				Количество официально ликвидированных организаций			
	всего		на 1000 организаций ¹⁾		всего		на 1000 организаций ²⁾	
	сентябрь	январь-сентябрь	сентябрь	январь-сентябрь	сентябрь	январь-сентябрь	сентябрь	январь-сентябрь
водоснабжение; водоотведение, организация сбора и утилизации отходов, деятельность по ликвидации загрязнений	2	9	11.9	54.1	2	10	11.9	54.1
строительство	12	103	5.0	41.8	19	221	7.4	86.8
торговля оптовая и розничная; ремонт автотранспортных средств и мотоциклов	21	205	3.9	36.9	42	516	7.6	91.0
в том числе: торговля оптовая и розничная автотранспортными средствами и мотоциклами и их ремонт	3	25	5.6	45.2	2	50	3.7	90.4
торговля оптовая, кроме оптовой торговли автотранспортными средствами и мотоциклами	15	132	4.3	37.2	29	343	8.1	94.6
торговля розничная, кроме торговли автотранспортными средствами и мотоциклами	3	48	2.1	33.2	11	123	7.8	82.4
транспортировка и хранение	6	45	3.3	24.7	5	66	2.8	34.6
деятельность гостиниц и предприятий общественного питания	7	21	13.3	39.4	1	32	1.9	58.1
деятельность в области информации и связи	7	40	8.6	49.0	1	56	-	66.2
деятельность финансовая и страховая	1	7	5.1	33.4	1	33	5.1	152.7
деятельность по операциям с недвижимым имуществом	5	48	2.0	19.4	10	81	4.1	31.1
деятельность профессиональная, научная и техническая	8	76	3.8	35.1	12	139	4.2	59.1

ТОМСКАЯ ОБЛАСТЬ

	Количество зарегистрированных организаций				Количество официально ликвидированных организаций			
	всего		на 1000 организаций ¹⁾		всего		на 1000 организаций ²⁾	
	сентябрь	январь-сентябрь	сентябрь	январь-сентябрь	сентябрь	январь-сентябрь	сентябрь	январь-сентябрь
деятельность административная и сопутствующие дополнительные услуги	-	22	-	29.5	6	61	6.9	80.5
государственное управление и обеспечение военной безопасности; социальное обеспечение	-	9	-	19.0	-	-	-	-
образование	-	5	-	6.0	3	23	3.6	27.6
деятельность в области здравоохранения и социальных услуг	5	17	7.3	24.7	7	30	10.3	40.7
деятельность в области культуры, спорта, организации досуга и развлечений	1	15	2.2	32.4	3	33	6.6	69.1
предоставление прочих видов услуг	4	28	3.1	21.3	5	60	2.3	44.2

¹⁾ Коэффициент рождаемости организаций.

²⁾ Коэффициент официальной ликвидации организаций.

Демография организаций по формам собственности в январе - сентябре 2022 года

единиц

	Количество зарегистрированных организаций				Количество официально ликвидированных организаций			
	всего		на 1000 организаций ¹⁾		всего		на 1000 организаций ²⁾	
	сентябрь	январь-сентябрь	сентябрь	январь-сентябрь	сентябрь	январь-сентябрь	сентябрь	январь-сентябрь
Всего	85	762	3.6	32.2	142	1548	5.7	63.2
в том числе по формам собственности:								
российская	85	754	3.7	32.3	138	1518	5.6	62.7

ДЕМОГРАФИЯ ОРГАНИЗАЦИЙ

	Количество зарегистрированных организаций				Количество официально ликвидированных организаций			
	всего		на 1000 организаций ¹⁾		всего		на 1000 организаций ²⁾	
	сентябрь	январь-сентябрь	сентябрь	январь-сентябрь	сентябрь	январь-сентябрь	сентябрь	январь-сентябрь
в том числе:								
государственная	-	2	-	4.5	-	3	-	4.5
из нее:								
федеральная	-	1	-	7.7	-	2	-	7.7
субъектов Российской Федерации	-	1	-	3.2	-	1	-	3.2
муниципальная	1	10	0.9	8.6	3	25	2.6	21.6
частная	81	723	4.0	35.1	129	1438	6.0	67.5
потребительской кооперации	-	-	-	-	-	3	-	105.3
общественных и религиозных организаций (объединений)	3	18	3.0	18.0	4	40	2.0	37.1
смешанная российская	-	1	-	6.9	2	8	14.3	55.2
иностранная	-	6	-	25.2	3	25	13.2	104.8
совместная российская и иностранная	-	2	-	31.3	1	5	17.1	78.1

¹⁾ Коэффициент рождаемости организаций.

²⁾ Коэффициент официальной ликвидации организаций.

ТОМСКАЯ ОБЛАСТЬ

ЦЕНЫ

Изменение цен по секторам экономики

Изменение потребительских цен в 2022 году

на конец периода, в %

	Сентябрь 2022 к			Справочно сентябрь 2021 к	
	августу 2022	декабрю 2021	сентябрю 2021	августу 2021	декабрю 2020
Индекс потребительских цен	99.9	111.2	113.8	100.1	105.0
в том числе:					
продовольственные товары, включая алкогольные напитки	99.7	109.2	114.2	100.4	105.5
непродовольственные товары	100.2	113.2	115.2	100.9	105.4
услуги	99.7	110.9	111.2	98.7	103.6

Потребительские цены

Динамика цен по Томской области в потребительском секторе

на конец периода, в % к предыдущему периоду

	Индекс по- требитель- ских цен	в том числе		
		продовольствен- ные товары	непродоволь- ственные товары	платные услуги населению
2021				
январь	100.4	100.5	100.4	100.3
февраль	100.5	100.7	100.4	100.3
март	100.8	100.9	100.7	100.6
I квартал	101.7	102.1	101.6	101.1
апрель	100.4	100.6	100.5	99.8
май	100.9	101.8	100.5	100.3
июнь	100.5	100.3	100.3	101.1
II квартал	101.8	102.6	101.4	101.2
июль	100.8	100.4	100.8	101.5
август	100.5	99.9	100.6	101.1
сентябрь	100.1	100.4	100.9	98.7
III квартал	101.5	100.7	102.4	101.2
октябрь	100.7	101.5	100.5	99.7
ноябрь	101.4	101.5	100.7	102.2
декабрь	100.3	101.5	100.5	98.4
декабрь 2021 в % к	107.5	110.3	107.3	103.9

	Индекс потребительских цен	в том числе		
		продовольственные товары	непродовольственные товары	платные услуги населению
декабрю 2020				
2022				
январь	101.2	101.7	100.9	101.0
февраль	100.8	100.9	100.8	100.5
март	108.7	106.3	112.2	106.4
I квартал	110.9	109.1	114.1	108.4
апрель	102.2	103.9	100.7	102.1
май	99.5	99.5	99.5	99.4
июнь	99.5	99.5	99.2	100.1
II квартал	101.2	102.9	99.5	101.6
июль	100.0	98.7	99.6	102.4
август	99.3	98.9	100.0	98.7
сентябрь	99.9	99.7	100.2	99.7
III квартал	99.1	97.3	99.8	100.7

Максимальное и минимальное изменение цен в сентябре 2022 года на отдельные группы продовольственных товаров по Томской области

в % к предыдущему месяцу

Наименование группы	Индекс цен в среднем по группе	Максимальное и минимальное изменение цен внутри группы	
		товары	индекс цен
Мясо и птица	99.7	Пельмени, манты, равиоли	104.4
		Печень говяжья	95.4
Колбасные изделия и продукты из мяса и птицы	101.0	Сосиски, сардельки	108.5
		Колбаса вареная	96.4
Рыбoproдукты	99.9	Креветки мороженые неразделанные	103.3
		Консервы рыбные натуральные и с добавлением масла	93.9
Масло и жиры	100.2	Масло оливковое	101.7
		Маргарин	94.1
Молоко и молочная продукция	99.5	Молоко питьевое цельное стерилизованное 2,5-3,2% жирности	103.3
		Сметана	97.5
Сыр	100.8	Сыры плавленые	101.6
		Национальные сыры и брынза	99.7
Консервы овощные	100.2	Овощи натуральные консервированные, маринованные	100.3
		Консервы овощные для детского питания	99.2
Консервы фруктово-ягодные	95.1	Консервы фруктово-ягодные для детского питания	99.4
		Соки фруктовые	94.4

ТОМСКАЯ ОБЛАСТЬ

Наименование группы	Индекс цен в среднем по группе	Максимальное и минимальное изменение цен внутри группы	
		товары	индекс цен
Кондитерские изделия	100.0	Шоколад	109.9
		Конфеты шоколадные натуральные и с добавками	93.9
Варенье, джем, повидло, мед	100.4	Мёд пчелиный натуральный	100.6
		Варенье, джем, повидло	99.8
Чай, кофе, какао	96.9	Чай зеленый	101.9
		Кофе натуральный растворимый	93.8
Соль, соус, специи, концентраты	100.1	Кетчуп	102.9
		Перец черный (горошек)	96.8
Хлеб и хлебобулочные изделия	100.1	Бараночные изделия	100.7
		Хлеб и булочные изделия из пшеничной муки различных сортов	99.8
Крупа и бобовые	98.6	Рис шлифованный	102.4
		Крупы овсяная и перловая	91.2
Макаронные изделия	98.2	Вермишель	98.7
		Макаронные изделия из пшеничной муки высшего сорта	98.0
Плодоовощная продукция, включая картофель	95.1	Огурцы свежие	170.3
		Лук репчатый	51.9
Алкогольные напитки	100.7	Вино игристое отечественное	106.7
		Вино виноградное крепленое крепостью до 20% об. спирта	97.0
Общественное питание	100.2	Обед в столовой, кафе, закусочной (кроме столовой в организации)	100.5
		Кофе в организациях быстрого обслуживания	99.0

В сентябре снижение цен отмечалось на лук репчатый – на 48.1%, морковь – на 34.3%, картофель – на 32.6%, свеклу столовую – на 25.7%, виноград – на 14.3%, крупы овсяную и перловую – на 8.8%, капусту белокочанную свежую – на 8.1%, кофе натуральный растворимый – на 6.2%, конфеты шоколадные натуральные и с добавками – на 6.1%, сахар песок – на 4.2%, яблоки – на 4.1%, колбаса вареная – на 3.6%, окорочка куриные – на 3.0%, сметана – на 2.5%, молоко питьевое цельное пастеризованное 2,5-3,2% жирности и макаронные изделия из пшеничной муки высшего сорта – на 2.0%, куры – на 1.9%, помидоры свежие – на 1.8%, сливки питьевые – на 1.5%, вермишель – на 1.3%, фарш мясной – на 1.1%, мука пшеничная – на 0.6%, колбаса полукопченая и варено-копченая – на 0.4%, национальные сыры и брынза – на 0.3%, хлеб и булочные изделия из пшеничной муки различных сортов – на 0.2%, пшено – на 0.1%.

Стоимость условного (минимального) набора продуктов питания в сентябре 2022 года в Томской области составила 5428.04 рублей в расчете на месяц и по сравнению с августом 2022 года уменьшился на 4.7%, к декабрю 2021 года возросла на 3.9%, по городу Томску соответственно составила 5340.21 рублей и увеличилась к декабрю 2021 года на 2.8%.

Структура стоимости условного (минимального) набора продуктов питания в сентябре 2022 года

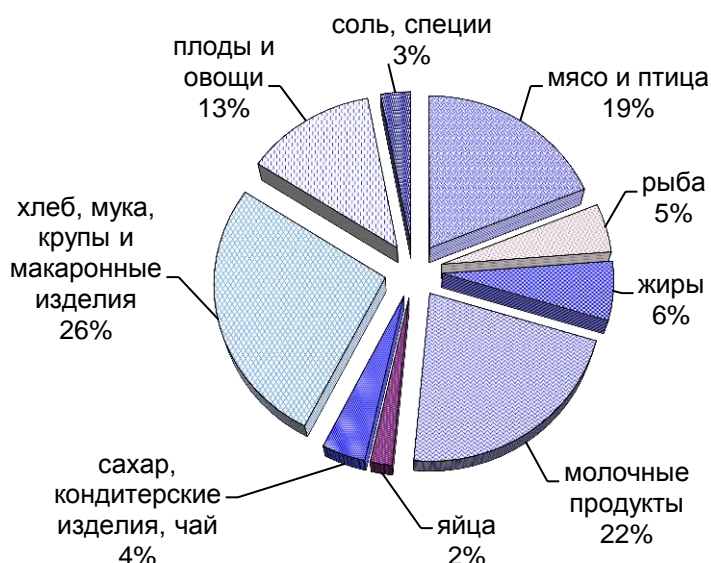

В среднем по России стоимость условного (минимального) набора продуктов питания в сентябре 2022 года составила 5500.60 рублей в расчете на месяц и по сравнению с декабрем 2021 года увеличилась на 3.1%.

Динамика изменения стоимости условного (минимального) набора продуктов питания и потребительских цен на товары и услуги по Томской области в 2021 и 2022 годах (на конец месяца в % к предыдущему месяцу)

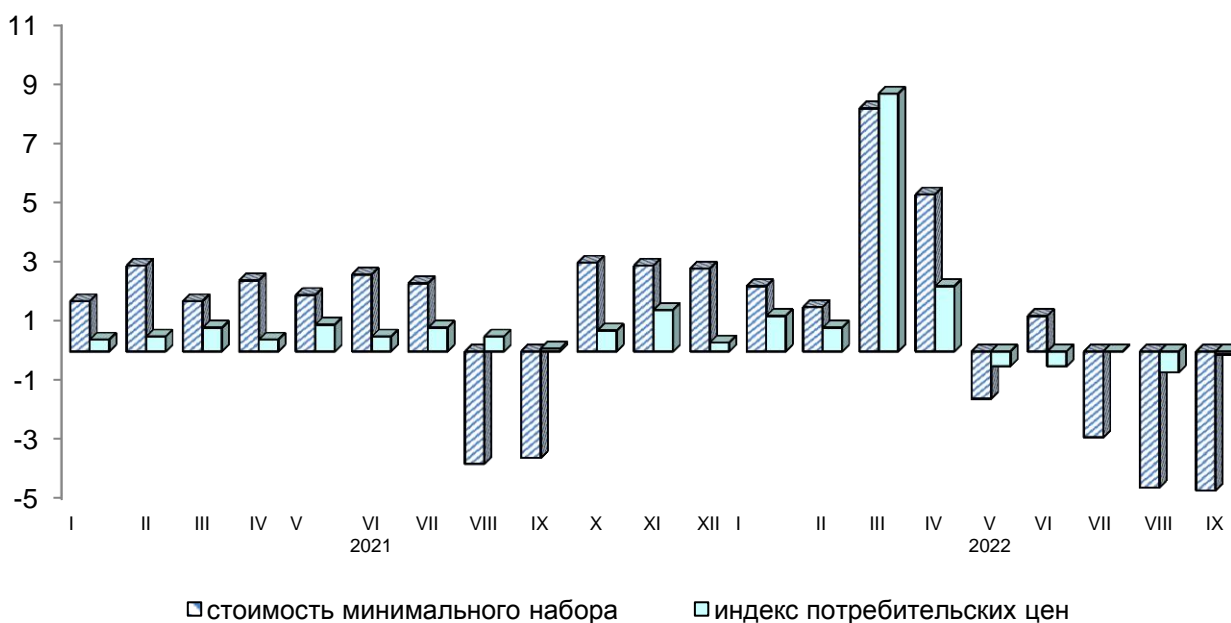

ТОМСКАЯ ОБЛАСТЬ

Изменение стоимости условного (минимального) набора продуктов питания и номинальной заработной платы на предприятиях области с учетом малого бизнеса в 2021 и 2022 годах (в % к декабрю 2020 года)

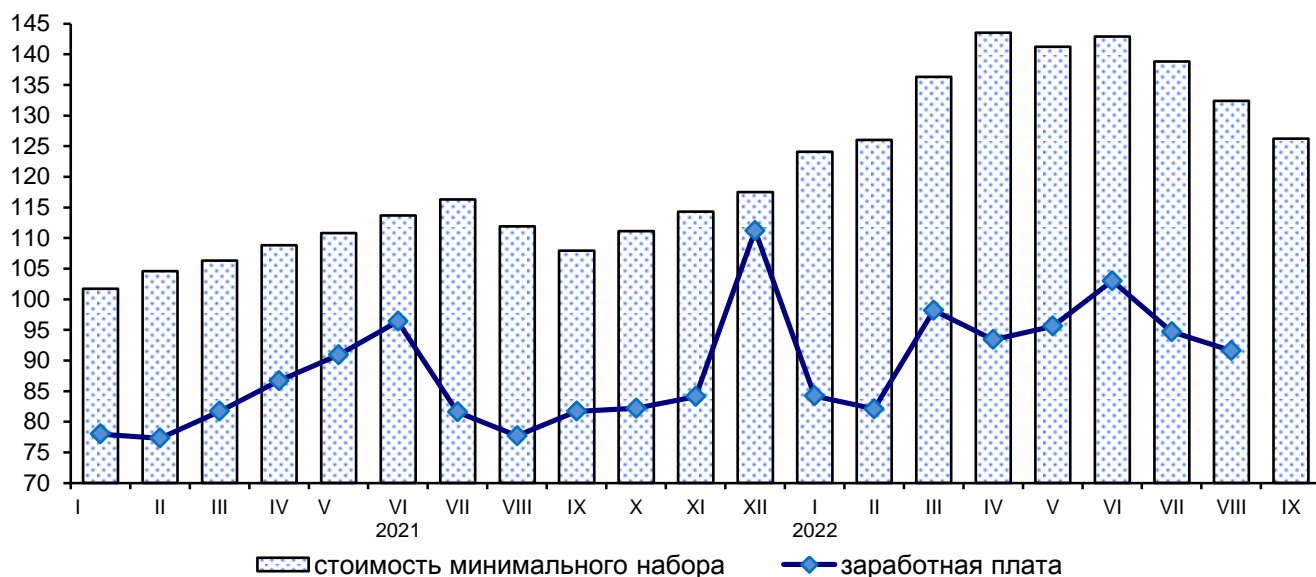

Цены на условный (минимальный) набор продуктов питания и соотношение этих цен с ценой на говядину по Томской области

	Средняя цена, в рублях за килограмм		Соотношение цены продукта к цене одного килограмма говядины, %	
	сентябрь 2021	сентябрь 2022	сентябрь 2021	сентябрь 2022
Говядина (кроме бескостного мяса)	408.70	485.00	100	100
Баранина (кроме бескостного мяса)	582.46	633.76	143	131
Свинина (кроме бескостного мяса)	320.14	330.31	78	68
Куры	172.14	180.92	42	37
Рыба мороженая	170.19	200.88	42	41
Сельдь соленая	190.55	271.31	47	56
Молоко цельное пастеризованное	65.98	82.28	16	17
Сметана	194.32	244.60	48	50
Масло сливочное	529.54	650.86	130	134
Творог ¹⁾	268.79	356.82	66	74
Сыры сычужные твердые и мягкие	484.45	588.12	119	121
Яйца, 10 штук	68.16	65.72	17	14
Маргарин	180.56	245.27	44	51
Масло подсолнечное ²⁾ , л	146.69	150.26	36	31
Горох и фасоль	56.83	69.45	14	14
Мука пшеничная	37.87	45.55	9	9
Рис	78.29	113.23	19	23
Пшено	52.95	64.28	13	13

	Средняя цена, в рублях за килограмм		Соотношение цены продукта к цене одного килограмма говядины, %	
	сентябрь 2021	сентябрь 2022	сентябрь 2021	сентябрь 2022
Хлеб и булочные изделия из пшеничной муки различных сортов ³⁾	53.13	85.14	13	18
Хлеб из ржаной муки и из смеси муки ржаной и пшеничной	58.62	70.56	14	15
Вермишель	75.13	100.18	18	21
Картофель	31.12	24.73	8	5
Капуста	30.74	21.51	8	4
Огурцы свежие	78.93	79.22	19	16
Морковь	42.38	30.10	10	6
Лук репчатый	28.63	23.93	7	5
Яблоки	121.98	134.60	30	28
Сахар-песок	56.21	78.22	14	16
Карамель	193.45	262.05	47	54
Печенье	172.36	249.14	42	51
Соль	14.75	18.27	4	4
Чай черный байховый	678.77	904.61	166	187
Перец черный (горошек)	1991.95	2608.50	487	538

¹⁾ В 2021 г. Творог нежирный.

²⁾ В 2021 г. Масло подсолнечное за кг.

³⁾ В 2021 г. Хлеб и булочные изделия из пшеничной муки 1 и 2 сортов.

Максимальное и минимальное изменение цен в сентябре 2022 года на отдельные группы непродовольственных товаров по Томской области

в % к предыдущему месяцу

Наименование группы	Индекс цен в среднем по группе	Максимальное и минимальное изменение цен внутри группы	
		товары	индекс цен
Ткани	100.1	Ткани хлопчатобумажные	100.7
		Ткани шелковые	100.0
Полотенца	105.7	Полотенце личное	106.0
		Полотенце кухонное	105.0
Одежда	99.7	Одежда мужская	101.2
		Одежда для детей дошкольного возраста	99.1
Трикотажные изделия	101.0	Бельевой трикотаж	101.6
		Верхний трикотаж	100.7
Чулочно-носочные изделия	99.1	Носки, гольфы женские	100.9
		Носки, гольфы детские	97.0
Обувь кожаная, текстильная и комбинированная	99.4	Обувь домашняя	100.2
		Обувь детская	98.6
Моющие и чистящие средства	101.1	Дезинфицирующее средство для поверхностей	104.1
		Мыло туалетное	100.2
Парфюмерно-косметические товары	101.4	Дезодорант	105.7
		Мыло туалетное жидкое	97.4

ТОМСКАЯ ОБЛАСТЬ

Наименование группы	Индекс цен в среднем по группе	Максимальное и минимальное изменение цен внутри группы	
		товары	индекс цен
Галантерея	100.6	Бюстгальтер	104.8
		Зонт	98.0
Мебель	100.0	Зеркало навесное для ванной комнаты	111.4
		Матрас для взрослых	97.1
Металлическая посуда и металлические предметы домашнего обихода	98.7	Кастрюля из эмалированной или нержавеющей стали	100.1
		Комплект столовых приборов из нержавеющей стали	94.8
Электротовары и другие бытовые приборы	100.2	Печь микроволновая	109.1
		Миксер, блендер	95.1
Бумажно-беловые товары	101.2	Подгузники детские бумажные	106.4
		Бумажные носовые платки, упаковка 10 шт.	97.1
Школьно-письменные принадлежности и канцелярские товары	94.0	Карандаш чернографитный	100.0
		Авторучка шариковая	89.4
Печатные издания	99.3	Учебник, учебное пособие, дидактический материал для общеобразовательной школы	100.0
		Газета в розницу	98.5
Велосипеды и мотоциклы	99.1	Мотоцикл без коляски, скутер	100.0
		Велосипед дорожный для взрослых	97.7
Телерадиотовары	97.7	Флэш-накопитель USB	100.3
		Телевизор	97.5
Персональные компьютеры	100.3	Монитор для настольного компьютера	100.7
		Компьютер планшетный	99.8
Средства связи	100.2	Телефонный аппарат стационарный	107.5
		Наушники беспроводные	96.0
Игрушки	97.2	Игрушки пластмассовые для детей ясельного возраста	100.2
		Игрушки мягкие	85.7
Строительные материалы	99.9	Еврошифер	104.9
		Линолеум	96.5
Легковые автомобили	100.2	Шины для легкового автомобиля	101.9
		Легковой автомобиль иностранной марки новый	100.0
Медицинские товары	100.2	Цитрамон	105.9
		Валидол, 60 мг	95.1
Садоводство	100.7	Свежесрезанные цветы	102.2
		Лопата садовая	94.8

Изменение цен на рынке автомобильного бензина в 2022 году составило:

в %

	Сентябрь 2022 к		
	августу 2022	декабрю 2021	сентябрю 2021
Бензин автомобильный	100.2	101.7	103.5
марки АИ-92	100.1	100.7	102.6
марки АИ-95	100.1	100.5	102.3
марки АИ-98 и выше	100.8	107.7	109.3

**Изменение цен на бензин на потребительском рынке
(в % к декабрю 2020 года)**

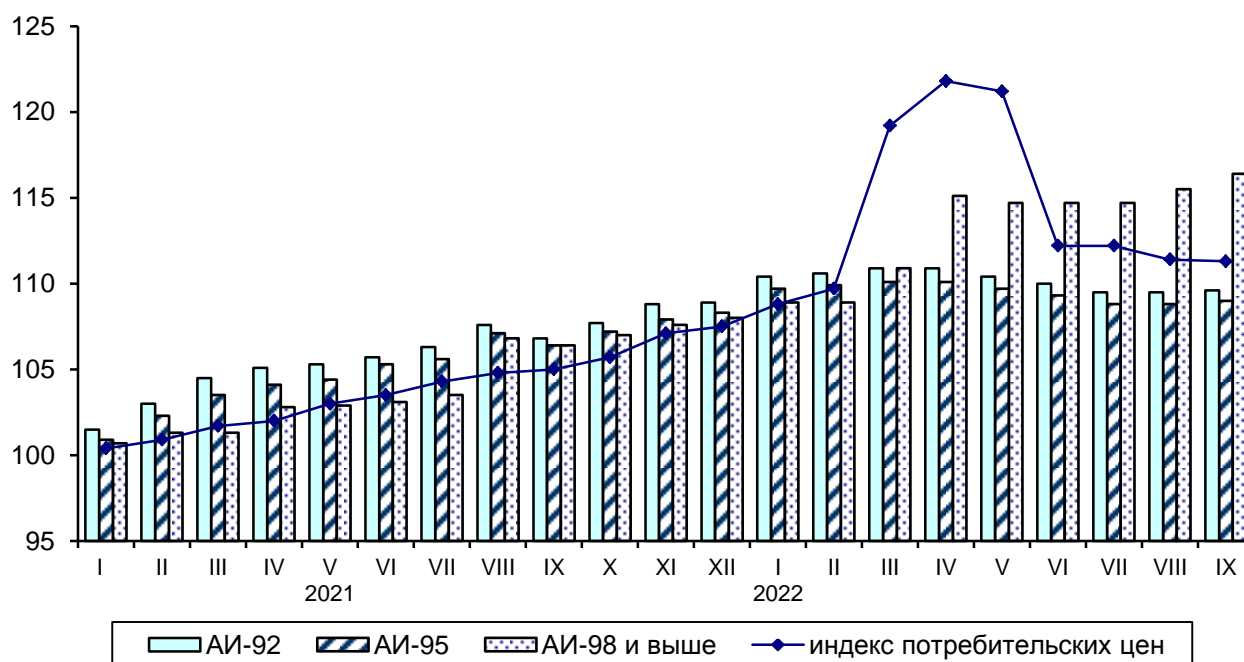

Максимальное и минимальное изменение цен и тарифов в сентябре 2022 года на отдельные виды платных услуг по Томской области

в % к предыдущему месяцу

Наименование группы	Индекс цен и тарифов в среднем по группе	Максимальное и минимальное изменение цен внутри группы	
		услуги	индекс цен
Бытовые услуги	99.9	Услуги парикмахерских Услуги фотоателье	100.5 84.1
Услуги пассажирского транспорта	92.8	Городской автомобильный транспорт Воздушный транспорт	101.7 83.4
Жилищные и коммунальные услуги	100.2	Жилищные услуги Коммунальные услуги	100.8 100.0
Услуги в системе образования	104.7	Услуги среднего образования Услуги высшего образования	112.7 101.2
Экскурсионные услуги	92.8	Экскурсия автобусная Экскурсионные туры по России	100.0 91.3

ТОМСКАЯ ОБЛАСТЬ

Наименование группы	Индекс цен и тарифов в среднем по группе	Максимальное и минимальное изменение цен внутри группы	
		услуги	индекс цен
Медицинские услуги	99.9	Услуги сиделок	105.9
		Лечение кариеса	98.6
Ветеринарные услуги	100.3	Прививка животного	100.6
		Клинический осмотр животного	100.0
Услуги банков	99.2	Аренда индивидуального банковского сейфа	100.0
		Плата за пользование потребительским кредитом (процентная ставка в стоимостном выражении)	99.1
Услуги страхования	104.2	Годовая стоимость полиса обязательного страхования гражданской ответственности владельцев транспортных средств (ОСАГО)	111.0
		Годовая стоимость полиса добровольного страхования жилья от стандартных рисков	100.0
Услуги в сфере туризма	95.7	Услуги в сфере зарубежного туризма	102.0
		Услуги в сфере внутреннего туризма	94.6

Цены и тарифы на жилищно-коммунальные услуги в сентябре 2022 года в Томской области сложились следующим образом:

	В рублях	В % к предыдущему месяцу	В % к соответствующему месяцу предыдущего года
Содержание и ремонт жилья в государственном и муниципальном жилищных фондах, м ² общей площади	19.39	100.0	104.7
Содержание, ремонт жилья для граждан-собственников жилья в результате приватизации, граждан-собственников жилых помещений по иным основаниям, м ² общей площади	19.37	100.0	104.4
Наем жилых помещений в государственном и муниципальном жилищных фондах, м ² общей площади	10.42	100.0	107.6
Услуги по организации и выполнению работ по эксплуатации домов ЖК, ЖСК, ТСЖ, м ² общей площади	19.93	100.0	114.7
Взносы на капитальный ремонт, м ² общей площади	8.07	100.0	104.3
Водоснабжение холодное, м ³	53.25	100.0	107.2
Водоотведение, м ³	41.50	100.0	105.2
Обращение с твердыми коммунальными отходами, с человека	74.21	100.0	104.5
Отопление, Гкал	2289.65	100.0	106.2
Водоснабжение горячее, м ³	186.99	100.0	106.0

	<i>В рублях</i>	<i>В % к предыдущему месяцу</i>	<i>В % к соответствующему месяцу предыдущего года</i>
Электроэнергия в квартирах без электроплит за минимальный объем потребления, 100 кВт-ч	404.00	100.0	104.9
Электроэнергия в квартирах с электроплитами за минимальный объем потребления, 100 кВт-ч	291.00	100.0	106.6
Газ сетевой, месяц с человека	74.75	100.0	103.1
Газ сетевой, м ³	5.75	100.0	103.1
Газ сжиженный, месяц с человека	299.12	100.0	103.0
Газ сжиженный, м ³	96.66	100.0	103.0

Изменение потребительских цен за сентябрь 2022 года по регионам Сибирского федерального округа характеризуется следующими данными:

в % к предыдущему месяцу

	Сводный индекс	Все товары	в том числе		Платные услуги	Сводный индекс за сентябрь 2022 в % к декабрю 2021
			продовольственные товары, вкл. алкогольные напитки	непродовольственные товары		
Республика Алтай	100.2	100.2	99.5	100.8	100.0	112.8
Республика Тыва	100.0	100.1	99.9	100.3	99.7	108.0
Республика Хакасия	99.9	99.8	99.4	100.0	100.4	111.6
Алтайский край	99.9	99.7	99.6	99.9	100.6	110.9
Красноярский край	99.9	99.9	99.4	100.3	100.0	109.9
Иркутская область	100.0	100.1	100.2	100.1	99.6	112.3
Кемеровская область - Кузбасс	100.1	99.7	99.0	100.5	101.2	111.6
Новосибирская область	99.9	99.9	99.7	100.1	100.0	109.5
Омская область	100.0	100.0	99.5	100.6	100.0	109.8
Томская область	99.9	100.0	99.7	100.2	99.7	111.2

В среднем по России индекс цен на товары и услуги на потребительском рынке в сентябре 2022 года по отношению к августу 2022 года составил 100.1%, в том числе на продовольственные товары – 99.6%, на непродовольственные товары – 100.2%, на услуги – 100.5%. С начала года индекс потребительских цен на товары и услуги в целом по России составил 110.5%, в том числе на продовольственные товары – 108.9%, на непродовольственные товары – 112.5%, на услуги – 109.8%.

ТОМСКАЯ ОБЛАСТЬ

Сводные индексы потребительских цен по регионам Сибирского федерального округа сентябрь 2022 года в % к декабрю 2021 года

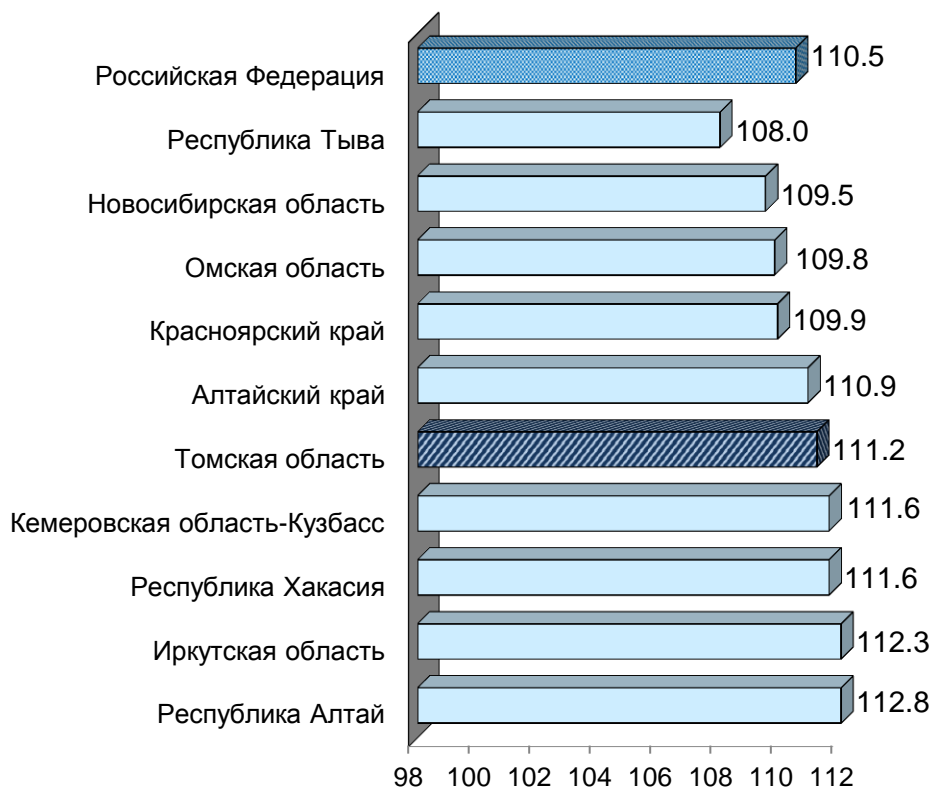

Стоимость фиксированного набора потребительских товаров и услуг для проведения межрегиональных сопоставлений по регионам Сибирского федерального округа и в среднем по России на конец сентября 2022 года

	Стоимость набора, рублей в расчете на месяц	Изменение стоимости набора, в % к	
		августу 2022	декабрю 2021
Российская Федерация	19821.84	99.9	107.3
Сибирский Федеральный округ	18720.25	99.7	107.8
Республика Алтай	20767.51	99.9	109.8
Республика Тыва	17722.66	99.7	106.8
Республика Хакасия	19554.94	99.4	107.4
Алтайский край	19083.49	100.0	108.5
Красноярский край	20206.53	99.8	107.9
Иркутская область	18775.78	99.7	108.4
Кемеровская область - Кузбасс	17642.09	99.0	107.6
Новосибирская область	19747.97	99.9	109.0
Омская область	17628.22	99.6	106.5
Томская область	19096.41	99.1	106.8

**Изменение стоимости фиксированного набора
потребительских товаров и услуг
по регионам Сибирского федерального округа
сентябрь 2022 года в % к декабрю 2021 года**



Цены на рынке жилья

Индекс цен на первичном рынке жилья в III квартале 2022 года по отношению ко II кварталу 2022 года составил 101.7%, **на вторичном рынке** – 100.4%.

Средняя цена 1 квадратного метра общей площади квартир за III квартал 2022 года на **первичном рынке жилья** составила 91694 рублей, на **вторичном рынке** – 85806 рублей.

Индексы цен на рынке жилья

на конец периода, в % к предыдущему кварталу

	Первичный рынок			Вторичный рынок		
	I квартал 2022	II квартал 2022	III квартал 2022	I квартал 2022	II квартал 2022	III квартал 2022
Все типы квартир	106.2	109.6	101.7	105.4	102.1	100.4
в том числе:						
квартиры низкого качества	-	-	-	101.6	102.7	100.3
квартиры среднего качества (типовые)	104.1	112.1	102.4	106.4	101.4	102.5
квартиры улучшенного качества	106.4	109.5	101.7	105.2	102.4	99.3
элитные квартиры	-	-	-	100.7	100.0	100.0

ТОМСКАЯ ОБЛАСТЬ

Средние цены на первичном и вторичном рынках жилья в III квартале 2022 года (на конец квартала; рублей за 1 квадратный метр общей площади)

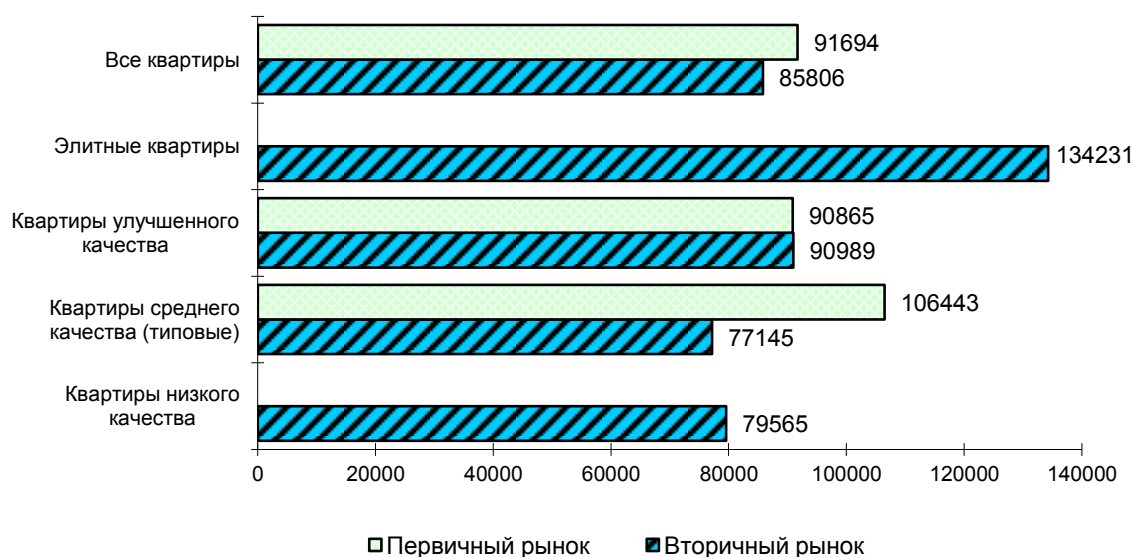

Средние цены жилых помещений по типам домов и квартир на конец III квартала 2022 года

рублей за один квадратный метр общей площади

	Крупнопанельные и крупноблочные дома	Кирпичные дома	Монолитные, в т.ч. монолитно- кирпичные дома
Первичный рынок			
Все типы квартир	91720	87508	106182
в том числе:			
квартиры среднего качества (типовые)	106443	-	-
квартиры улучшенного качества	90038	87508	106182
Вторичный рынок			
Все типы квартир	81648	89485	76389
в том числе:			
квартиры низкого качества	72309	80905	-
квартиры среднего качества (типовые)	74876	79139	... ¹⁾
квартиры улучшенного качества	86009	95915	78396
элитные квартиры	-	134231	-

¹⁾ Данные не публикуются в целях обеспечения конфиденциальности первичных статистических данных, полученных от организаций, в соответствии с Федеральным законом от 29.11.2007г. № 282-ФЗ (ст.4, п.5; ст.9, п.1).

Цены производителей

на конец периода, в %

	Сентябрь 2022 к			Справочно сентябрь 2021 к	
	августу 2022	декабрю 2021	сентябрю 2021	августу 2021	декабрю 2020
Индекс цен производителей промышленных товаров ¹⁾	109.9	98.9	100.7	98.0	133.9
Сводный индекс цен на продукцию (затраты, услуги) инвестиционного назначения	100.0	114.6	117.3	101.3	113.3
Индекс тарифов на грузовые перевозки	100.0	199.5	121.3	100.0	102.3
Индекс цен производителей сельскохозяйственной продукции	98.6	96.7	102.2	103.0	118.6

¹⁾ На товары, предназначенные для реализации на внутреннем рынке, по видам деятельности «Добыча полезных ископаемых», «Обрабатывающие производства», «Обеспечение электрической энергией, газом и паром; кондиционирование воздуха», «Водоснабжение; водоотведение, организация сбора и утилизации отходов, деятельность по ликвидации загрязнений».

В сентябре 2022 года **индекс цен производителей промышленных товаров¹⁾** по Томской области по предварительным данным составил 109.9%, в том числе индекс добычи полезных ископаемых – 133.0%, производителей продукции обрабатывающих производств – 97.3%, обеспечение электрической энергией, газом и паром; кондиционирование воздуха – 99.9%, водоснабжение; водоотведение, организация сбора и утилизации отходов, деятельность по ликвидации загрязнений – 100.0%.

Изменение цен производителей промышленных товаров

на конец периода, в %

	Всего		в том числе по видам экономической деятельности							
	к предыдущему периоду	к декабрю предыдущего года	добыча полезных ископаемых		обрабатывающие производства		обеспечение электрической энергией, газом и паром; кондиционирование воздуха		водоснабжение, водоотведение, организация сбора и утилизации отходов, деятельность по ликвидации загрязнений	
			к предыдущему периоду	к декабрю предыдущего года	к предыдущему периоду	к декабрю предыдущего года	к предыдущему периоду	к декабрю предыдущего года	к предыдущему периоду	к декабрю предыдущего года
2021										
январь	108.3	108.3	115.0	115.0	104.7	104.7	99.5	99.5	100.0	100.0
февраль	104.8	113.4	108.2	124.4	102.6	107.4	100.4	100.0	100.0	100.0
март	107.3	121.8	111.8	139.1	104.4	112.1	100.7	100.6	100.0	100.0
апрель	100.9	122.8	100.3	139.5	101.8	114.1	99.3	100.0	100.0	100.0

¹⁾ На товары, предназначенные для реализации на внутреннем рынке, по видам деятельности «Добыча полезных ископаемых», «Обрабатывающие производства», «Обеспечение электрической энергией, газом и паром; кондиционирование воздуха», «Водоснабжение; водоотведение, организация сбора и утилизации отходов, деятельность по ликвидации загрязнений».

ТОМСКАЯ ОБЛАСТЬ

	Всего		в том числе по видам экономической деятельности							
	к предыдущему периоду	к декабрю предыдущего года	добыча полезных ископаемых		обрабатывающие производства		обеспечение электрической энергией, газом и паром; кондиционирование воздуха		водоснабжение, водоотведение, организация сбора и утилизации отходов, деятельность по ликвидации загрязнений	
			к предыдущему периоду	к декабрю предыдущего года	к предыдущему периоду	к декабрю предыдущего года	к предыдущему периоду	к декабрю предыдущего года	к предыдущему периоду	к декабрю предыдущего года
май	104.5	128.3	106.6	148.7	103.1	117.6	100.6	100.6	100.0	100.0
июнь	101.1	129.7	100.7	149.8	101.8	119.7	99.6	100.1	100.0	100.0
июль	105.8	137.2	110.7	165.7	101.2	121.1	101.8	102.0	105.3	105.3
август	99.6	136.6	97.4	161.4	101.7	123.2	102.3	104.3	100.0	105.3
сентябрь	98.0	133.9	96.8	156.3	99.0	121.9	99.7	104.0	100.0	105.3
октябрь	103.6	138.7	104.7	163.6	103.0	125.6	101.1	105.2	100.0	105.3
ноябрь	103.9	144.2	105.4	172.5	103.0	129.4	100.5	105.7	100.0	105.3
декабрь	93.7	135.1	87.7	151.3	99.4	128.5	100.2	105.9	100.0	105.3
2022										
январь	94.1	94.1	88.0	88.0	98.0	98.0	100.1	100.1	100.0	100.0
февраль	124.6	117.2	155.2	136.6	106.7	104.5	99.8	99.8	100.0	100.0
март	127.4	149.4	150.6	205.7	107.1	111.9	101.9	101.7	100.0	100.0
апрель	83.4	124.6	66.9	137.6	105.8	118.4	99.0	100.7	100.0	100.0
май	83.0	103.4	75.2	103.5	87.8	103.9	99.8	100.5	100.0	100.0
июнь	95.9	99.1	93.3	96.6	97.3	101.1	99.4	99.9	100.0	100.0
июль	99.4	98.6	98.3	94.9	99.4	100.5	104.1	104.0	106.8	106.8
август	91.3	90.0	80.0	75.9	98.2	98.6	101.8	105.8	100.0	106.8
сентябрь	109.9	98.9	133.0	101.0	97.3	96.0	99.9	105.7	100.0	106.8

Индексы цен производителей по отдельным видам экономической деятельности

на конец периода, в %

	Добыча полезных ископаемых			
	добыча нефти и природного газа		добыча прочих полезных ископаемых	
	к предыдущему периоду	к декабрю предыдущего года	к предыдущему периоду	к декабрю предыдущего года
2021				
январь	113.4	113.4	100.0	100.0
февраль	109.7	124.5	100.1	100.1
март	113.9	141.7	100.0	100.1
апрель	100.4	142.2	100.0	100.1
май	107.6	153.0	106.1	106.2
июнь	100.8	154.3	99.2	105.4
июль	112.1	173.0	100.6	106.0
август	97.1	167.9	100.0	106.0
сентябрь	96.4	161.8	100.0	106.0
октябрь	105.3	170.5	100.0	106.0
ноябрь	106.1	180.9	100.0	106.0

	<i>Добыча полезных ископаемых</i>			
	<i>добыча нефти и природного газа</i>		<i>добыча прочих полезных ископаемых</i>	
	<i>к предыдущему периоду</i>	<i>к декабрю предыдущего года</i>	<i>к предыдущему периоду</i>	<i>к декабрю предыдущего года</i>
декабрь	86.3	156.0	100.0	106.0
2022				
январь	86.3	86.3	100.5	100.5
февраль	163.8	141.5	100.0	100.5
март	155.4	219.8	100.0	100.5
апрель	64.9	142.5	103.3	103.9
май	72.9	103.9	100.2	104.0
июнь	92.9	96.1	80.7	83.9
июль	98.1	94.3	100.0	83.9
август	77.1	72.7	100.0	83.9
сентябрь	139.1	101.1	100.0	83.9

	<i>Обрабатывающие производства</i>							
	<i>производство пищевых продуктов</i>		<i>обработка древесины и производство изделий из дерева и пробки, кроме мебели, производство изделий из соломы и материалов для плетения</i>		<i>производство химических веществ и химических продуктов</i>		<i>производство электрического оборудования</i>	
	<i>к предыдущему периоду</i>	<i>к декабрю предыдущего года</i>	<i>к предыдущему периоду</i>	<i>к декабрю предыдущего года</i>	<i>к предыдущему периоду</i>	<i>к декабрю предыдущего года</i>	<i>к предыдущему периоду</i>	<i>к декабрю предыдущего года</i>
2021								
январь	101.4	101.4	101.2	101.2	124.3	124.3	100.4	100.4
февраль	100.1	101.5	103.7	104.9	100.0	124.3	102.2	102.6
март	101.8	103.3	100.8	105.7	100.0	124.3	112.8	115.7
апрель	101.8	105.2	106.7	112.8	100.0	124.3	98.0	113.4
май	101.1	106.4	101.6	114.7	109.8	136.4	110.2	125.0
июнь	101.3	107.7	105.3	120.8	100.0	136.4	100.8	125.9
июль	99.5	107.2	105.8	127.9	100.0	136.4	100.0	125.9
август	101.8	109.1	105.8	135.3	100.4	136.9	100.0	126.0
сентябрь	101.8	111.0	102.7	138.9	100.0	136.9	99.9	125.8
октябрь	101.9	113.1	107.4	149.2	110.9	151.8	100.0	125.8
ноябрь	100.1	113.2	100.9	150.5	103.0	156.2	100.2	126.1
декабрь	101.7	115.2	99.3	149.4	99.7	155.8	97.1	122.4
2022								
январь	99.5	99.5	101.0	101.0	104.9	104.9	97.8	97.8
февраль	97.6	97.0	100.1	101.2	100.0	104.9	106.2	103.9
март	101.6	98.6	99.0	100.2	100.0	104.9	113.6	117.9
апрель	102.7	101.3	99.9	100.1	100.0	104.9	102.6	121.1
май	102.8	104.2	101.1	101.1	100.0	104.9	96.0	116.3

ТОМСКАЯ ОБЛАСТЬ

	Обрабатывающие производства							
	производство пищевых продуктов		обработка древесины и производство изделий из дерева и пробки, кроме мебели, производство изделий из соломки и материалов для плетения		производство химических веществ и химических продуктов		производство электрического оборудования	
	к предыдущему периоду	к декабрю предыдущего года	к предыдущему периоду	к декабрю предыдущего года	к предыдущему периоду	к декабрю предыдущего года	к предыдущему периоду	к декабрю предыдущего года
июнь	100.4	104.7	99.5	100.6	100.0	104.9	87.2	101.3
июль	98.8	103.4	95.0	95.5	102.9	107.9	92.4	93.6
август	102.1	105.5	93.1	89.0	100.0	107.9	95.1	89.0
сентябрь	99.2	104.6	97.8	87.0	100.0	107.9	92.4	82.3

	Обеспечение электрической энергией, газом и паром; кондиционирование воздуха			
	производство, передача и распределение электроэнергии		производство, передача и распределение пара и горячей воды; кондиционирование воздуха	
	к предыдущему периоду	к декабрю предыдущего года	к предыдущему периоду	к декабрю предыдущего года
2021				
январь	99.2	99.2	99.9	99.9
февраль	100.9	100.0	100.0	99.9
март	101.3	101.4	100.0	99.9
апрель	98.7	100.0	100.0	99.9
май	101.3	101.3	100.0	99.9
июнь	99.1	100.4	100.0	99.9
июль	99.7	100.1	103.9	103.7
август	104.7	104.8	100.0	103.7
сентябрь	99.4	104.2	100.0	103.7
октябрь	102.0	106.3	100.3	104.1
ноябрь	101.1	107.4	100.0	104.1
декабрь	100.4	107.8	100.0	104.1
2022				
январь	98.9	98.9	101.0	101.0
февраль	99.6	98.5	100.0	101.0
март	104.1	102.5	100.0	101.0
апрель	97.8	100.2	100.0	101.0
май	99.6	99.9	100.0	101.0
июнь	98.7	98.6	100.0	101.0
июль	102.5	101.1	105.5	106.6
август	103.8	104.9	100.0	106.6
сентябрь	99.8	104.7	100.0	106.6

	<i>Водоснабжение; водоотведение, организация сбора и утилизации отходов, деятельность по ликвидации загрязнений</i>			
	<i>забор, очистка и распределение воды</i>		<i>сбор и обработка сточных вод</i>	
	<i>к предыдущему периоду</i>	<i>к декабрю предыдущего года</i>	<i>к предыдущему периоду</i>	<i>к декабрю предыдущего года</i>
2021				
январь	100.0	100.0	100.0	100.0
февраль	100.0	100.0	100.0	100.0
март	100.0	100.0	100.0	100.0
апрель	100.0	100.0	100.0	100.0
май	100.0	100.0	100.0	100.0
июнь	100.0	100.0	100.0	100.0
июль	105.8	105.7	104.8	104.8
август	100.0	105.7	100.0	104.8
сентябрь	100.0	105.7	100.0	104.8
октябрь	100.0	105.7	100.0	104.8
ноябрь	100.0	105.7	100.0	104.8
декабрь	100.0	105.7	100.0	104.8
2022				
январь	100.0	100.0	100.0	100.0
февраль	100.0	100.0	100.1	100.1
март	100.0	100.0	100.0	100.1
апрель	100.0	100.0	100.0	100.1
май	100.0	100.0	100.0	100.1
июнь	100.0	100.0	100.0	100.1
июль	107.7	107.7	105.6	105.6
август	100.0	107.7	100.0	105.6
сентябрь	100.0	107.7	100.0	105.6

Сводный индекс цен на продукцию (затраты, услуги) инвестиционного назначения по предварительным данным в сентябре 2022 года по Томской области составил 100.0%.

Изменение цен по элементам технологической структуры в строительстве

на конец периода, в % к предыдущему периоду

	<i>Сводный индекс цен на продукцию (затраты, услуги) инвестиционного назначения</i>	<i>в том числе</i>		
		<i>индекс цен производителей на строительную продукцию</i>	<i>индекс цен приобретения машин и оборудования инвестиционного назначения</i>	<i>индекс цен на прочую продукцию (затраты, услуги) инвестиционного назначения</i>
2021				
январь	100.4	101.5	100.4	98.2
февраль	101.7	102.1	100.4	102.8
март	100.8	102.4	100.3	98.1
I квартал	102.9	106.1	101.1	99.0
апрель	101.6	101.8	101.2	101.9
май	101.5	101.6	99.6	104.1
июнь	100.2	101.3	99.7	98.8

ТОМСКАЯ ОБЛАСТЬ

	Сводный индекс цен на продукцию (затраты, услуги) инвестиционного назначения	в том числе		
		индекс цен производителей на строительную продукцию	индекс цен приобретения машин и оборудования инвестиционного назначения	индекс цен на прочую продукцию (затраты, услуги) инвестиционного назначения
II квартал	103.3	104.8	100.5	104.8
июль	103.1	104.8	101.3	102.1
август	102.0	104.3	100.1	99.7
сентябрь	101.3	102.4	100.2	100.6
III квартал	106.5	111.9	101.6	102.4
октябрь	100.6	101.2	100.0	100.1
ноябрь	100.7	101.0	100.6	100.0
декабрь	101.1	101.7	100.7	100.1
декабрь 2021 в % к декабрю 2020	115.9	129.4	104.6	106.4
2022				
январь	101.4	100.3	102.2	102.6
февраль	100.5	100.2	101.4	99.7
март	109.6	109.7	113.6	102.0
I квартал	111.7	110.3	117.7	104.3
апрель	100.9	100.6	102.4	98.6
май	100.9	100.4	102.3	99.5
июнь	99.9	100.4	99.4	99.8
II квартал	101.7	101.4	104.1	97.9
июль	100.3	100.1	101.0	99.7
август	100.6	100.2	100.4	102.0
сентябрь	100.0	99.9	100.1	99.9
III квартал	100.9	100.2	101.5	101.6

**Изменение цен по элементам технологической структуры
в строительстве в сентябре 2022 года**
(в % к предыдущему месяцу)

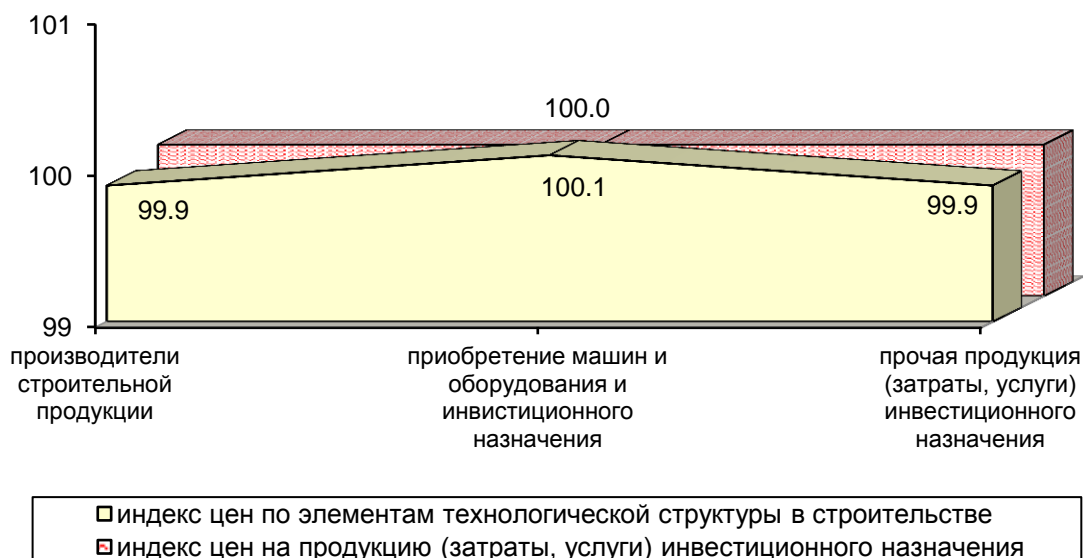

Индексы цен приобретения строительными организациями основных видов материалов

на конец периода, в % к предыдущему периоду

	Бетон, готовый для заливки (товарный бетон)	Кирпич керамический неогнеупорный строительный	Плитки керамические глазурованные для внутренней облицовки стен	Линолеум и твердые полимерные материалы для покрытия пола, т.е. упругие напольные покрытия, такие как виниловое покрытие, линолеум и аналогичные изделия	Стекло листовое литое, прокатное, тянутое или выдувное, но не обработанное другим способом	Портланд-цемент, цемент глиноземистый, цемент шлаковый и аналогичные гидравлические цементы
2021						
январь	100.6	100.0	100.0	100.0	108.2	100.0
февраль	96.6	100.0	100.0	97.5	100.0	100.1
март	103.6	100.0	100.0	100.0	91.9	100.0
I квартал	100.7	100.0	100.0	97.5	99.4	100.1
апрель	97.9	100.0	100.0	100.0	115.4	100.1
май	99.2	100.0	97.0	100.0	104.8	104.5
июнь	102.3	100.0	100.0	100.0	105.4	100.1
II квартал	99.4	100.0	97.0	100.0	127.5	104.7
июль	99.6	100.0	100.0	97.5	100.1	111.4
август	100.6	100.0	100.0	100.0	100.0	90.2
сентябрь	100.2	100.3	97.0	98.4	107.5	100.0
III квартал	100.4	100.3	97.0	95.9	107.6	100.5
октябрь	98.9	100.0	97.6	98.0	100.0	99.9

ТОМСКАЯ ОБЛАСТЬ

	<i>Бетон, готовый для заливки (товарный бетон)</i>	<i>Кирпич керамический неогнеупорный строительный</i>	<i>Плитки керамические глазурованные для внутренней облицовки стен</i>	<i>Линолеум и твердые полимерные материалы для покрытия пола, т.е. упругие напольные покрытия, такие как виниловое покрытие, линолеум и аналогичные изделия</i>	<i>Стекло листовое литое, прокатное, тянутое или выдувное, но не обработанное другим способом</i>	<i>Портландцемент, цемент глиноземистый, цемент шлаковый и аналогичные гидравлические цементы</i>
ноябрь	100.4	100.0	100.0	91.7	100.0	99.9
декабрь	101.1	100.0	100.0	100.0	100.0	108.2
декабрь 2021 в % к декабрю 2020	100.9	100.2	91.8	91.6	136.1	113.7
2022						
январь	99.8	100.1	100.0	100.0	100.0	101.2
февраль	100.2	100.1	140.0	100.0	93.9	99.6
март	99.9	99.8	100.0	100.0	99.3	100.7
I квартал	99.9	100.0	140.0	100.0	93.2	101.5
апрель	100.7	100.5	100.0	100.0	100.7	101.8
май	99.9	100.0	100.0	100.0	100.0	100.5
июнь	101.4	99.9	100.0	100.0	101.5	100.7
II квартал	102.0	100.4	100.0	100.0	102.2	103.0
июль	102.6	100.6	102.2	100.1	99.8	100.0
август	100.8	100.0	100.3	100.1	100.0	101.7
сентябрь	100.7	100.0	100.0	100.0	76.4	99.7
III квартал	104.1	100.6	102.5	100.2	76.2	101.4

Соотношение цен приобретения основных строительных материалов с ценой на кирпич керамический

в %

	<i>Бетон, готовый для заливки (товарный бетон)</i>	<i>Растворы строительные</i>	<i>Щебень</i>	<i>Пески природные</i>	<i>Портландцемент, цемент глиноземистый, цемент шлаковый и аналогичные гидравлические цементы</i>
2021					
январь	32	32	14	3	50
февраль	31	32	13	2	47
март	35	32	15	10	47
апрель	35	32	10	5	47
май	31	29	11	6	49
июнь	34	31	16	11	49
июль	34	32	16	8	56
август	35	27	16	7	50

ЦЕНЫ

	<i>Бетон, готовый для заливки (товарный бетон)</i>	<i>Растворы строительные</i>	<i>Щебень</i>	<i>Пески природные</i>	<i>Портландцемент, цемент глиноземистый, цемент шлаковый и аналогичные гидравлические цементы</i>
сентябрь	36	30	16	10	51
октябрь	36	32	14	10	50
ноябрь	35	31	15	7	49
декабрь	37	32	19	5	54
2022					
январь	35	32	8	3	57
февраль	34	29	23	3	53
март	35	30	30	3	59
апрель	32	33	27	3	57
май	33	32	31	3	55
июнь	42	37	37	3	66
июль	33	26	26	3	49
август	33	29	26	3	57
сентябрь	33	32	28	3	55

Индекс тарифов на грузовые перевозки в среднем по всем видам транспорта, по предварительным данным в сентябре 2022 года по Томской области составил 100.0%.

Изменение тарифов на грузовые перевозки по видам транспорта

на конец периода, в % к предыдущему периоду

	<i>Индекс тарифов на грузовые перевозки</i>	<i>в том числе</i>		
		<i>трубопроводный (перекачка нефти и газа)</i>	<i>внутренний водный</i>	<i>автомобильный</i>
2021				
январь	91.1	90.2	100.0	102.6
февраль	100.0	100.0	100.0	100.0
март	100.0	100.0	100.0	100.0
I квартал	91.1	90.2	100.0	102.6
апрель	105.4	105.9	100.0	100.1
май	100.0	100.0	100.0	99.8
июнь	100.0	100.0	100.0	100.0
II квартал	105.4	105.9	100.0	99.9
июль	106.6	107.1	100.0	100.1
август	100.0	100.0	100.0	100.4
сентябрь	100.0	100.0	100.0	100.1
III квартал	106.6	107.1	100.0	100.6
октябрь	62.1	59.0	100.0	100.0
ноябрь	100.0	100.0	100.0	100.0
декабрь	100.0	100.0	100.0	100.0
декабрь 2021 в % к декабрю 2020	63.5	60.4	100.0	102.9
2022				
январь	84.3	82.9	100.0	104.3

ТОМСКАЯ ОБЛАСТЬ

	Индекс тарифов на грузовые перевозки	в том числе		
		трубопроводный (перекачка нефти и газа)	внутренний водный	автомобильный
февраль	100.0	100.0	100.0	100.0
март	100.0	100.0	100.0	100.1
I квартал	84.3	82.9	100.0	104.4
апрель	124.2	126.5	100.0	100.1
май	100.2	100.0	110.0	99.9
июнь	100.0	100.0	100.0	100.0
II квартал	124.2	126.5	110.0	100.0
июль	190.1	196.9	100.0	100.0
август	100.0	100.0	100.0	100.2
сентябрь	100.0	100.0	100.0	100.0
III квартал	190.1	196.9	100.0	100.2

Изменение тарифов на грузовые перевозки в сентябре 2022 года (в % к предыдущему месяцу)

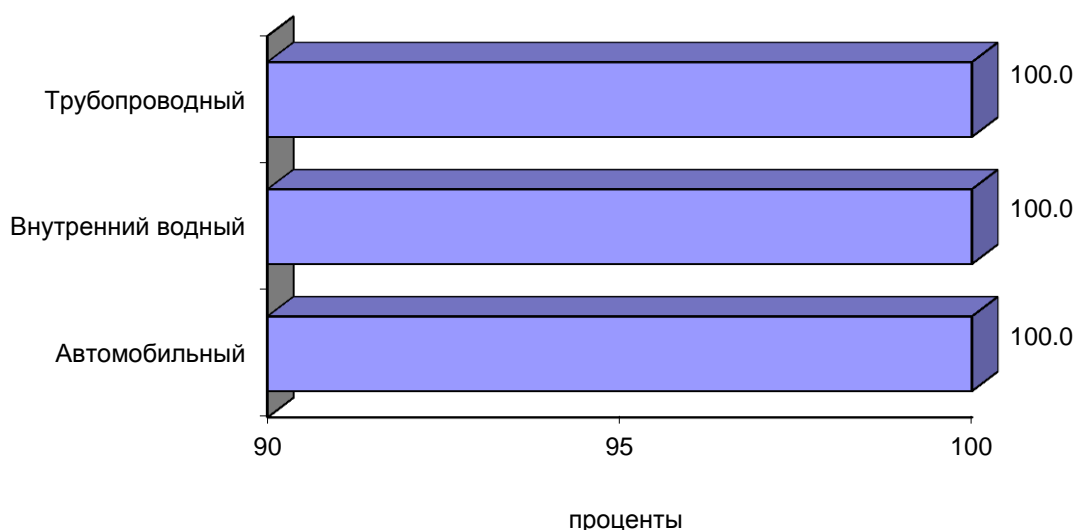

Индекс цен производителей сельскохозяйственной продукции по предварительным данным в сентябре 2022 года по Томской области составил 98.6%.

Изменение цен производителей сельскохозяйственной продукции

на конец периода, в % к предыдущему периоду

	Продукция и услуги сельского хозяйства и охоты	в том числе					
		зерновые и зернобобовые культуры	картофель	овощи	скот и птица (в живом весе)	молоко сырое крупного рогатого скота	яйца куриные в скорлупе свежие
2021							
январь	104.7	100.5	125.0	170.3	105.3	99.3	87.9

	Продукция и услуги сельского хозяйства и охоты	в том числе					
		зерно- вые и зернобо- бовые культу- ры	карто- фель	овоци	скот и пти- ца (в живом весе)	молоко сырое крупного рогато- го скота	яйца кури- ные в скорлу- пе све- жие
февраль	99.5	101.2	125.0	99.2	98.5	101.8	117.0
март	105.6	100.4	108.0	120.4	106.3	99.4	109.4
I квартал	110.0	102.1	168.8	203.4	110.3	100.5	112.5
апрель	102.4	100.4	111.1	49.4	104.3	100.9	107.4
май	101.2	99.9	100.0	150.1	101.2	99.1	84.2
июнь	100.6	102.8	100.0	92.1	101.5	99.5	76.4
II квартал	104.3	103.1	111.1	68.3	107.1	99.5	69.1
июль	100.6	101.5	100.0	74.1	101.0	100.1	92.9
август	99.9	100.2	100.0	84.5	99.9	101.5	104.1
сентябрь	103.0	103.4	83.3	68.7	104.1	100.0	94.2
III квартал	103.5	105.2	83.3	43.0	105.0	101.6	91.1
октябрь	101.9	101.8	108.0	122.7	101.4	99.8	120.6
ноябрь	99.2	102.5	100.0	184.8	97.2	105.1	108.5
декабрь	104.9	101.8	100.0	83.1	105.5	103.2	118.7
декабрь 2021 в % к декабрю 2020	125.7	117.4	168.8	112.6	129.0	109.6	109.7
2022							
январь	97.0	96.5	85.2	123.0	96.3	104.8	78.0
февраль	99.7	100.8	100.0	112.0	99.0	104.2	93.2
март	99.9	101.6	121.7	101.0	99.4	100.8	110.4
I квартал	96.6	98.8	103.7	139.1	94.8	110.1	80.3
апрель	102.6	96.8	92.9	78.1	104.3	99.0	102.9
май	102.6	109.7	100.0	104.3	102.8	102.0	71.9
июнь	99.6	105.6	76.9	82.0	98.8	102.8	108.2
II квартал	104.8	112.1	71.4	66.8	105.9	103.8	80.1
июль	94.6	95.8	90.0	98.8	93.6	100.4	92.9
август	102.2	96.2	105.6	74.0	103.6	99.8	106.4
сентябрь	98.6	98.2	79.0	97.1	98.1	100.4	115.1
III квартал	95.3	90.5	75.1	71.0	95.1	100.6	113.8

ТОМСКАЯ ОБЛАСТЬ

Прирост (снижение-) цен производителей сельскохозяйственной продукции в 2020 и 2021 годах (в % к предыдущему месяцу)

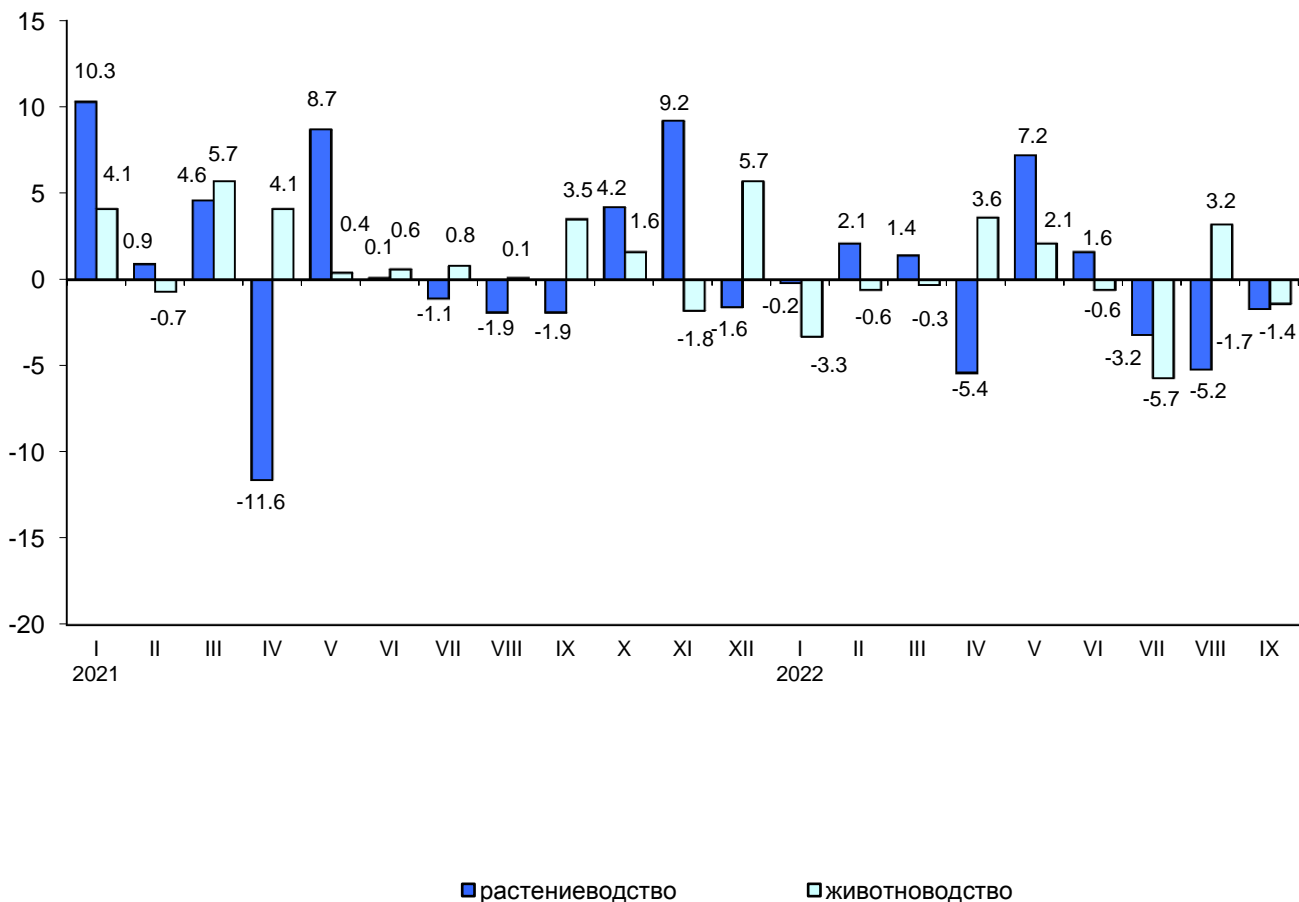

ФИНАНСЫ

Показатели финансово-кредитной системы

Исполнение бюджета (по данным Департамента финансов Томской области)

млн. рублей

	2022			Справочно 2021		
	доходы	расходы	профицит(+), дефицит (-)	доходы	расходы	профицит(+), дефицит (-)
январь	5579.4	4204.5	1374.9	3913.2	4086.1	-172.9
январь-февраль	10973.8	11827.7	-853.9	8448.4	11556.6	-3108.2
январь-март	23612.9	20257.2	3355.7	18191.8	19466.0	-1274.2
январь-апрель	35548.1	29578.3	5969.8	28344.4	28801.9	-457.5
январь-май	43875.4	36884.5	6990.9	34616.3	35523.5	-907.2
январь-июнь	53371.5	46860.7	6510.8	41327.8	44360.1	-3032.3
январь-июль	63355.2	55727.3	7627.9	50996.9	52424.1	-1427.2
январь-август	71947.9	63219.9	8728.0	59407.2	61262.4	-1855.2

Исполнение бюджета по статьям доходов и расходов на 1 сентября 2022 года

	Млн. рублей	В % к итогу
Доходы	71947.9	-
в том числе:		
налоги на совокупный доход	3982.7	5.5
налог на доходы физических лиц	17311.4	24.1
налог на прибыль организаций	15023.0	20.9
акцизы	7516.9	10.4
налоги, сборы и регулярные платежи за пользование природными ресурсами	23.7	0.0
налоги на имущество	6805.9	9.5
доходы от использования имущества, находящегося в государственной и муниципальной собственности	882.8	1.2
безвозмездные поступления от других бюджетов бюджетной системы	16911.6	23.5
возврат остатков субсидий, субвенций и иных межбюджетных трансфертов, имеющих целевое назначение, прошлых лет	-584.5	x
прочие доходы	4074.4	5.7
Расходы	63219.9	100.0
в том числе:		
общегосударственные вопросы	4205.4	6.6
национальную безопасность и правоохранительную деятельность	530.6	0.8
национальную экономику	9400.8	14.9
жилищно-коммунальное хозяйство	2961.9	4.7
социально-культурные мероприятия	45061.6	71.3
из них на:		
образование	21105.6	33.4
культуру, кинематографию	2153.6	3.4
здравоохранение	5386.7	8.5
социальную политику	15641.5	24.8
физическую культуру и спорт	693.2	1.1

ТОМСКАЯ ОБЛАСТЬ

	Млн. рублей	В % к итогу
средства массовой информации	81.0	0.1
прочие	1059.6	1.7

Поступление налогов и сборов в бюджетную систему по видам (по данным Федеральной налоговой службы Томской области) на 1 сентября 2022 года

	В бюджеты всех уровней			в т.ч. в бюджет территории		
	млн. рублей	удельный вес в общей сумме поступлений, в %		млн. рублей	удельный вес в общей сумме поступлений, в %	
		2022	2021		2022	2021
Всего	228013.7	100.0	100.0	46287.7	100.0	100.0
в том числе:						
налог на добавленную стоимость на товары (работы, услуги), реализуемые на территории Российской Федерации	57676.5	25.3	28.5	x	-	-
налог на прибыль организаций	16308.3	7.1	6.4	15023.0	32.5	24.5
налог на доходы физических лиц	17445.2	7.6	9.7	17311.3	37.4	41.5
налоги, сборы и регулярные платежи за пользование природными ресурсами	122825.0	53.9	47.0	23.7	0.0	0.1
акцизы	2463.6	1.1	2.2	3017.7	6.5	8.4
из них на:						
водку, ликероводочные изделия	256.3	0.1	0.1	215.3	0.5	0.3
вина, игристые вина, пиво	2488.5	1.1	1.5	2488.5	5.4	6.6
бензин автомобильный	392.6	0.2	0.2	294.0	0.6	0.6
налоги на имущество	6805.9	3.0	3.7	6805.9	14.7	15.9
прочие	4489.2	2.0	2.5	4106.1	8.9	9.6

За январь-август 2022 года в бюджеты всех уровней собрано налогов и других обязательных платежей на 45.5% больше, чем в январе-августе 2021 года, в том числе бюджет территории – на 26.7%.

ФИНАНСЫ ОРГАНИЗАЦИЙ¹⁾

(по крупным и средним предприятиям)

Финансовые результаты деятельности организаций

За январь-август 2022 года сальдированный финансовый результат (прибыль минус убыток) организаций составил 26038.3 млн. рублей.

¹⁾ Сравнение показателей с соответствующим периодом предыдущего года произведено в текущих ценах по сопоставимому кругу организаций; с учетом корректировки данных соответствующего периода предыдущего года, исходя из изменений учетной политики, законодательных актов и др. в соответствии с методологией бухгалтерского учета.

Сальдированный финансовый результат (прибыль минус убыток) по видам экономической деятельности за январь-август 2022 года

	Сальдо прибылей (+) и убытков (-)		Прибыль		Убыток	
	млн. рублей	в % к январю-августу 2021	млн. рублей	в % к январю-августу 2021	млн. рублей	в % к январю-августу 2021
Всего	26038.3	67.9	47673.9	89.2	21635.6	143.4
в том числе:						
Сельское, лесное хозяйство, охота, рыболовство и рыбоводство	4149.6	112.4	4191.8	113.6	42.2	в 32.2 р.
Добыча полезных ископаемых	-7350.1	-	10702.5	57.3	18052.6	в 8.8 р.
Обрабатывающие производства	15694.7	в 4.2 р.	16552.1	116.8	857.4	8.4
Обеспечение электрической энергией, газом и паром; кондиционирование воздуха	1856.4	в 2.0 р.	2293.3	189.8	436.9	148.5
Водоснабжение; водоотведение, организация сбора и утилизации отходов, деятельность по ликвидации загрязнений	172.2	98.9	271.0	109.5	98.8	134.6
Строительство	1993.7	-	2225.6	в 3.6 р.	231.9	25.6
Торговля оптовая и розничная; ремонт автотранспортных средств, мотоциклов	6926.9	108.1	7091.1	109.4	164.2	в 2.2 р.
Транспортировка и хранение	1065.2	49.5	1428.9	63.6	363.7	в 3.7 р.
Деятельность гостиниц и предприятий общественного питания	70.4	107.2	... ¹⁾	102.0	... ¹⁾	72.5
Деятельность в области информации и связи	92.8	-	141.9	128.5	49.1	34.3
Деятельность по операциям с недвижимым имуществом	1033.2	26.5	1478.4	31.0	445.2	50.9
Деятельность профессиональная, научная и техническая	356.9	76.7	984.3	131.1	627.4	в 2.2 р.
Деятельность административная и сопутствующие дополнительные услуги	25.6	92.7	26.2	90.5	0.6	44.5
Образование	20.9	137.1	33.2	130.7	12.3	121.0
Деятельность в области здравоохранения и социальных услуг	157.7	55.8	... ¹⁾	56.6	... ¹⁾	139.6
Деятельность в области культуры, спорта, организации досуга и развлечений	... ¹⁾	-	-	-	... ¹⁾	в 2.4 р.
Предоставление прочих услуг	... ¹⁾	-	... ¹⁾	54.5	... ¹⁾	157.6

¹⁾ Данные не публикуются в целях обеспечения конфиденциальности первичных статистических данных, полученных от организаций, в соответствии с Федеральным законом от 29.11.2007 №282-ФЗ (ст.4,п.5; ст.9,п.1).

ТОМСКАЯ ОБЛАСТЬ

Доля организаций, получивших прибыль (убыток)

	Январь-август 2022		Справочно январь-август 2021	
	число прибыльных организаций в % к общему числу организаций	число убыточных организаций в % к общему числу организаций	число прибыльных организаций в % к общему числу организаций	число убыточных организаций в % к общему числу организаций
Всего	67.7	32.3	71.1	28.9
в том числе:				
Сельское, лесное хозяйство, охота, рыболовство и рыбоводство	83.3	16.7	94.4	5.6
Добыча полезных ископаемых	54.5	45.5	63.6	36.4
Обрабатывающие производства	81.1	18.9	77.0	23.0
Обеспечение электрической энергией, газом и паром; кондиционирование воздуха	44.4	55.6	51.9	48.1
Водоснабжение; водоотведение, организация сбора и утилизации отходов, деятельность по ликвидации загрязнений	58.3	41.7	75.0	25.0
Строительство	60.9	39.1	65.2	34.8
Торговля оптовая и розничная; ремонт автотранспортных средств, мотоциклов	84.3	15.7	88.2	11.8
Транспортировка и хранение	60.9	39.1	78.3	21.7
Деятельность гостиниц и предприятий общественного питания	66.7	33.3	83.3	16.7
Деятельность в области информации и связи	61.9	38.1	52.4	47.6
Деятельность по операциям с недвижимым имуществом	70.6	29.4	58.8	41.2
Деятельность профессиональная, научная и техническая	57.1	42.9	57.1	42.9
Деятельность административная и сопутствующие дополнительные услуги	66.7	33.3	77.8	22.2
Образование	72.2	27.8	83.3	16.7
Деятельность в области здравоохранения и социальных услуг	90.0	10.0	80.0	20.0
Деятельность в области культуры, спорта, организации досуга и развлечений	50.0	50.0	50.0	50.0
Предоставление прочих услуг	50.0	50.0	50.0	50.0

Состояние платежей и расчетов в организациях

На 1 сентября 2022 года суммарная задолженность по обязательствам составила 509181.4 млн. рублей, из неё просроченная – 19032.6 млн. рублей или 3.7% от общей суммы задолженности (на 1 сентября 2021 года – 4.0%).

Кредиторская задолженность на 1 сентября 2022 года составила 263168.7 млн. рублей, из неё на просроченную задолженность приходилось 5.0% (на 1 сентября 2021 года – 5.4%, на 1 августа 2022 года – 5.2%).

Структура и динамика просроченной кредиторской задолженности

млн. рублей

	Количество организаций, имеющих просроченную кредиторскую задолженность, ед.	Просроченная кредиторская задолженность	из нее		
			поставщикам	в бюджеты всех уровней	по платежам в государственные внебюджетные фонды
на 1.09. 2021	59	12196.9	10182.6	420.5	181.7
в % к просроченной кредиторской задолженности	x	100.0	83.5	3.4	1.5
в % к предыдущему месяцу	100.0	99.3	97.2	116.2	88.9
на 1.09. 2022	52	13212.7	9938.7	302.4	302.4
в % к просроченной кредиторской задолженности	x	100.0	75.2	2.3	2.3
в % к предыдущему месяцу	94.5	96.0	102.2	95.4	113.3

Просроченная кредиторская задолженность на 1 сентября 2022 года по видам экономической деятельности

млн. рублей

	Число организаций, имеющих просроченную кредиторскую задолженность, в % к общему числу	Просроченная кредиторская задолженность	из нее		
			поставщикам	в бюджеты всех уровней	по платежам в государственные внебюджетные фонды
Всего	13.4	13212.7	9938.7	302.4	302.4
в том числе:					
Сельское, лесное хозяйство, охота, рыболовство и рыбоводство	5.6	... ¹⁾	-	-	... ¹⁾
Добыча полезных ископаемых	9.1	... ¹⁾	... ¹⁾	-	... ¹⁾
Обрабатывающие производства	14.9	11344.0	8602.0	... ¹⁾	79.2
Обеспечение электрической энергией, газом и паром; кондиционирование воздуха	27.8	518.6	322.9	82.0	108.4
Водоснабжение; водоотведение, организация сбора и утилизации отходов, деятельность по ликвидации загрязнений	25.0	... ¹⁾	... ¹⁾	... ¹⁾	... ¹⁾
Строительство	26.1	449.7	303.2	100.6	22.1
Торговля оптовая и розничная; ремонт автотранспортных средств, мотоциклов	3.9	... ¹⁾	... ¹⁾	-	-
Транспортировка и хранение	17.4	568.4	555.7	... ¹⁾	... ¹⁾
Деятельность по операциям с недвижимым имуществом	5.9	... ¹⁾	... ¹⁾	... ¹⁾	... ¹⁾

ТОМСКАЯ ОБЛАСТЬ

	Число организаций, имеющих просроченную кредиторскую задолженность, в % к общему числу	Просроченная кредиторская задолженность	из нее		
			поставщикам	в бюджеты всех уровней	по платежам в государственные внебюджетные фонды
Деятельность профессиональная, научная и техническая	19.0	148.4	106.3	... ¹⁾	... ¹⁾
Деятельность в области здравоохранения и социальных услуг	10.0	... ¹⁾	-	-	... ¹⁾
Деятельность в области культуры, спорта, организации досуга и развлечений	50.0	... ¹⁾	... ¹⁾	... ¹⁾	... ¹⁾
Предоставление прочих услуг	16.7	... ¹⁾	... ¹⁾	-	-

¹⁾ Данные не публикуются в целях обеспечения конфиденциальности первичных статистических данных, полученных от организаций, в соответствии с Федеральным законом от 29.11.2007 №282-ФЗ (ст.4,п.5; ст.9,п.1).

Задолженность организаций по полученным кредитам и займам на 1 сентября 2022 года составила 246012.7 млн. рублей, из нее на просроченную задолженность приходилось 2.4% (на 1 сентября 2021 года – 2.8%, на 1 августа 2022 года – 2.4%).

Дебиторская задолженность на 1 сентября 2022 года составила 319466.2 млн. рублей, из неё просроченная – 7090.7 млн. рублей или 2.2% от общего объема дебиторской задолженности (на 1 сентября 2021 года – 2.3%, на 1 августа 2022 года – 2.4%).

Структура и динамика просроченной дебиторской задолженности

млн. рублей

	Количество организаций, имеющих просроченную дебиторскую задолженность, ед.	Просроченная дебиторская задолженность	покупателей	из нее	
				по полученным векселям	государственных заказчиков по оплате за поставленную продукцию
на 1.09. 2021	106	5712.0	5479.2	... ¹⁾	-
в % к просроченной дебиторской задолженности	x	100.0	95.9	0.0	-
в % к предыдущему месяцу	99.1	98.2	98.7	100.0	-
на 1.09. 2022	105	7090.7	6661.6	... ¹⁾	... ¹⁾
в % к просроченной дебиторской задолженности	x	100.0	93.9	0.0	3.0
в % к предыдущему месяцу	98.1	91.8	91.2	100.0	99.0

¹⁾ Данные не публикуются в целях обеспечения конфиденциальности первичных статистических данных, полученных от организаций, в соответствии с Федеральным законом от 29.11.2007 №282-ФЗ (ст.4,п.5; ст.9,п.1).

Данные о просроченной дебиторской задолженности по видам деятельности на 1 сентября 2022 года

млн. рублей

	Число организаций, имеющих просроченную дебиторскую задолженность, в % к общему числу	Просроченная дебиторская задолженность	из нее		
			покупателей	из нее	
				по полученным векселям	государственных заказчиков по оплате за поставленную продукцию
Всего	27.1	7090.7	6661.6	... ¹⁾	... ¹⁾
в том числе:					
Сельское, лесное хозяйство, охота, рыболовство и рыбоводство	11.1	... ¹⁾	... ¹⁾	-	-
Добыча полезных ископаемых	18.2	43.4	36.9	-	-
Обрабатывающие производства	23.0	3413.9	3191.4	-	... ¹⁾
Обеспечение электрической энергией, газом и паром; кондиционирование воздуха	46.3	1125.3	1052.9	-	-
Водоснабжение; водоотведение, организация сбора и утилизации отходов, деятельность по ликвидации загрязнений	66.7	332.6	266.9	... ¹⁾	-
Строительство	39.1	193.3	165.0	-	-
Торговля оптовая и розничная; ремонт автотранспортных средств, мотоциклов	17.6	223.6	212.1	-	-
Транспортировка и хранение	43.5	596.5	582.1	-	-
Деятельность в области информации и связи	23.8	26.9	26.9	-	-
Деятельность по операциям с недвижимым имуществом	23.5	37.2	37.1	-	-
Деятельность профессиональная, научная и техническая	23.8	1073.2	1069.8	-	-
Деятельность административная и сопутствующие дополнительные услуги	22.2	... ¹⁾	... ¹⁾	-	-
Образование	11.1	... ¹⁾	... ¹⁾	-	-
Деятельность в области здравоохранения и социальных услуг	20.0	... ¹⁾	... ¹⁾	-	-
Предоставление прочих услуг	16.7	... ¹⁾	-	-	-

¹⁾ Данные не публикуются в целях обеспечения конфиденциальности первичных статистических данных, полученных от организаций, в соответствии с Федеральным законом от 29.11.2007 №282-ФЗ (ст.4,п.5; ст.9,п.1).

ТОМСКАЯ ОБЛАСТЬ

Дебиторская и кредиторская задолженность на 1 сентября 2022 года

млн. рублей

	Задолженность	
	дебиторская	кредиторская
Всего	319466.2	263168.7
в том числе:		
Сельское, лесное хозяйство, охота, рыболовство и рыбоводство	11781.9	12027.5
Добыча полезных ископаемых	58856.0	52567.7
Обрабатывающие производства	71003.1	61491.1
Обеспечение электрической энергией, газом и паром; кондиционирование воздуха	6065.5	14466.8
Водоснабжение; водоотведение, организация сбора и утилизации отходов, деятельность по ликвидации загрязнений	777.4	904.7
Строительство	7874.7	10435.9
Торговля оптовая и розничная; ремонт автотранспортных средств, мотоциклов	88487.0	71821.6
Транспортировка и хранение	33892.4	20375.3
Деятельность гостиниц и предприятий общественного питания	... ¹⁾	204.5
Деятельность в области информации и связи	417.3	1025.6
Деятельность по операциям с недвижимым имуществом	33452.0	6116.1
Деятельность профессиональная, научная и техническая	5787.7	11016.4
Деятельность административная и сопутствующие дополнительные услуги	260.4	270.4
Образование	65.5	55.6
Деятельность в области здравоохранения и социальных услуг	495.8	... ¹⁾
Деятельность в области культуры, спорта, организации досуга и развлечений	... ¹⁾	... ¹⁾
Предоставление прочих услуг	85.7	... ¹⁾

¹⁾ Данные не публикуются в целях обеспечения конфиденциальности первичных статистических данных, полученных от организаций, в соответствии с Федеральным законом от 29.11.2007 №282-ФЗ (ст.4,п.5; ст.9,п.1).

СОЦИАЛЬНАЯ СФЕРА

Уровень жизни населения

Заработная плата

Среднемесячная номинальная начисленная заработная плата в августе 2022 года составила 53844.5 рублей и по сравнению с августом 2021 года увеличилась на 17.1%.

Динамика среднемесячной номинальной и реальной начисленной заработной платы

	Средне- сячная номинальная начисленная заработная плата, рублей	В % к		Реальная начисленная заработная плата в % к	
		предыдуще- му периоду	соответ- ствующему периоду пре- дыдущего года	предыдуще- му периоду	соответ- ствующему периоду предыдущего года
2021					
Январь	45783.8	77.9	102.8	77.6	98.6
Февраль	45441.4	99.1	105.4	98.6	101.1
Март	48055.0	105.8	105.5	105.0	100.8
I квартал	46452.2	x	104.6	x	100.2
Апрель	50987.2	106.1	104.7	105.7	100.4
Май	53435.2	104.8	108.3	103.8	103.2
Июнь	56658.2	106.0	107.9	105.5	102.5
II квартал	53685.8	115.6	107.0	113.5	102.1
I полугодие	50063.7	x	105.9	x	101.2
Июль	47992.6	84.7	101.7	84.0	96.3
Август	45699.6	95.2	100.4	94.7	94.3
Сентябрь	48615.1	106.4	103.2	106.3	97.0
III квартал	47426.9	88.3	101.8	86.7	95.9
9 месяцев	49187.1	x	104.5	x	99.4
Октябрь	48319.8	100.6	107.7	99.9	100.8
Ноябрь	49349.4	102.1	108.9	100.7	100.9
Декабрь	65435.9	132.3	111.0	131.9	103.3
IV квартал	54401.8	115.2	109.4	113.0	101.9
Год¹⁾	50955.2	x	104.6	x	99.0
2022					
Январь	50292.1	76.9	108.3	76.0	100.0
Февраль	48293.7	97.5	104.9	96.8	96.6
Март	57747.1	119.6	119.1	110.0	101.6
I квартал	51860.5	x	110.4	x	99.1
Апрель	54926.8	95.1	106.8	93.1	89.5
Май	56210.2	102.7	104.4	103.2	88.8
Июнь	60569.2	107.8	106.2	108.3	91.2

ТОМСКАЯ ОБЛАСТЬ

	Среднемесячная номинальная начисленная заработная плата, рублей	В % к		Реальная начисленная заработная плата в % к	
		предыдущему периоду	соответствующему периоду предыдущего года	предыдущему периоду	соответствующему периоду предыдущего года
II квартал	57163.7	110.2	105.7	102.4	89.7
I полугодие	54494.8	x	107.8	x	94.0
Июль	55699.5	92.0	115.2	92.0	99.7
Август	53844.5	96.7	117.1	97.4	102.6
Январь-август	54562.6	x	109.8	x	95.7

¹⁾ Утвержденные данные.

Среднемесячная начисленная заработная плата (без выплат социального характера) по видам экономической деятельности:

в расчете на одного работника

	Август 2022			Январь-август 2022		
	рублей	в % к		рублей	в % к	
		июлю 2022	августу 2021		январю-августу 2021	областному уровню среднемесячной заработной платы
Всего	53844.5	96.7	117.1	54562.6	109.8	100.0
в том числе:						
сельское хозяйство, охота, рыболовство и рыбоводство	41175.0	99.3	113.3	39668.1	101.5	72.7
из них:						
растениеводство и животноводство, охота и предоставление соответствующих услуг в этих областях	42394.1	106.3	111.3	37432.6	94.4	68.6
лесоводство и лесозаготовки	38423.6	84.4	120.8	45239.3	120.2	82.9
добыча полезных ископаемых	113575.0	110.0	114.3	107974.9	110.3	197.9
в том числе:						
добыча сырой нефти и природного газа	127893.2	115.3	109.4	120316.9	106.9	в 2.2 р.
добыча прочих полезных ископаемых	43209.3	92.6	79.4	39719.0	63.3	72.8
предоставление услуг в области добычи полезных ископаемых	91903.9	98.5	129.1	90971.1	123.8	166.7

СОЦИАЛЬНАЯ СФЕРА

	Август 2022			Январь-август 2022		
	рублей	в % к		рублей	в % к	
		июлю 2022	августу 2021		январю-августу 2021	областному уровню среднемесячной заработной платы
обрабатывающие производства	54741.2	99.4	123.3	52864.8	113.6	96.9
из них:						
производство пищевых продуктов	40911.3	99.4	115.8	38675.6	114.2	70.9
производство напитков	46744.0	105.1	137.0	55893.8	136.4	102.4
производство текстильных изделий	11594.6	100.0	67.6	11594.6	81.6	21.3
производство одежды	18932.7	82.0	122.5	24163.3	148.0	44.3
производство кожи, изделий из кожи	20291.7	322.2	120.9	19098.2	111.0	35.0
обработка древесины и производство изделий из дерева и пробки, кроме мебели, производство изделий из соломки и материалов плетения	43232.1	101.9	117.3	43716.6	118.2	80.1
производство бумаги и бумажных изделий	28961.1	100.0	135.2	28961.1	135.2	53.1
деятельность полиграфическая и копирование носителей информации	54346.2	93.9	160.0	51114.9	161.6	93.7
производство кокса и нефтепродуктов	69707.0	111.4	117.8	65621.2	110.9	120.3
производство химических веществ и химических продуктов	130516.5	148.1	188.5	95453.9	117.1	174.9
производство лекарственных средств и материалов, применяемых в медицинских целях	40772.1	70.0	103.0	48255.4	108.9	88.4
производство резиновых и пластмассовых изделий	33609.6	91.7	114.3	32832.0	103.1	60.2
производство прочей неметаллической минеральной продукции	53562.9	90.5	111.6	54242.0	132.7	99.4

ТОМСКАЯ ОБЛАСТЬ

	Август 2022			Январь-август 2022		
	рублей	в % к		рублей	в % к	
		июлю 2022	августу 2021		январю-августу 2021	областному уровню среднемесячной заработной платы
производство металлургическое	... ¹⁾	90.9	108.1	... ¹⁾	100.1	... ¹⁾
производство готовых металлических изделий, кроме машин и оборудования	35113.5	96.7	146.9	32445.7	122.8	59.5
производство компьютеров, электронных и оптических изделий	60587.8	94.9	111.6	59502.2	108.7	109.1
производство электрического оборудования	54714.2	85.5	126.1	56718.2	118.6	104.0
производство машин и оборудования, не включенных в другие группировки	61091.3	98.4	122.1	56847.5	116.2	104.2
производство прочих транспортных средств и оборудования	62054.2	104.7	121.9	57473.8	112.9	105.3
производство мебели	43318.2	103.6	186.9	33944.0	147.2	62.2
производство прочих готовых изделий	26082.7	91.6	76.5	28500.6	84.2	52.2
ремонт и монтаж машин и оборудования	56208.8	101.9	119.3	52733.8	104.1	96.6
обеспечение электрической энергией, газом и паром; кондиционирование воздуха	63128.7	100.1	114.4	65417.9	111.6	119.9
в том числе:						
производство, передача и распределение электроэнергии	70331.3	100.4	109.7	71991.4	104.8	131.9
производство и распределение газообразного топлива	94988.5	132.1	128.0	75055.5	118.3	137.6
производство, передача и распределение пара и горячей воды; кондиционирование воздуха	48362.7	91.5	116.4	56309.7	118.3	103.2

СОЦИАЛЬНАЯ СФЕРА

	Август 2022			Январь-август 2022		
	рублей	в % к		рублей	в % к	
		июлю 2022	августу 2021		январю-августу 2021	областному уровню среднемесячной заработной платы
водоснабжение; водоотведение, организация сбора и утилизации отходов, деятельность по ликвидации загрязнений	38662.7	99.6	104.2	39443.8	104.7	72.3
В том числе:						
забор, очистка и распределение воды	35841.4	97.6	101.0	36013.8	96.5	66.0
сбор и обработка сточных вод	45808.2	105.3	121.1	43598.2	114.0	79.9
сбор, обработка и утилизация отходов; обработка вторичного сырья	39754.6	98.6	98.5	44212.3	115.0	81.0
предоставление услуг в области ликвидации последствий загрязнений и прочих услуг, связанных с удалением отходов	20788.7	100.0	116.6	20413.7	109.9	37.4
строительство	48369.6	105.6	113.5	44443.8	107.8	81.5
торговля оптовая и розничная; ремонт автотранспортных средств и мотоциклов	34711.2	97.9	108.1	34766.5	113.3	63.7
В том числе:						
торговля оптовая и розничная автотранспортными средствами и мотоциклами и их ремонт	25105.8	85.7	111.3	29310.5	134.5	53.7
торговля оптовая, кроме оптовой торговли автотранспортными средствами и мотоциклами	33415.2	95.3	108.2	34200.4	107.6	62.7

ТОМСКАЯ ОБЛАСТЬ

	Август 2022			Январь-август 2022		
	рублей	в % к		рублей	в % к	
		июлю 2022	августу 2021		январю-августу 2021	областному уровню среднемесячной заработной платы
торговля розничная, кроме торговли автотранспортными средствами и мотоциклами	.36605.0	100.5	106.5	35814.8	113.7	65.6
транспортировка и хранение	76644.9	107.5	116.7	67783.3	107.6	124.2
в том числе:						
деятельность сухопутного и трубопроводного транспорта	87929.4	110.3	112.1	77851.6	103.0	142.7
деятельность водного транспорта	92466.3	127.1	152.1	62197.9	129.0	114.0
деятельность воздушного и космического транспорта	141162.7	68.9	125.7	138275.6	126.9	в 2.5 р.
складское хозяйство и вспомогательная транспортная деятельность	52468.5	101.5	110.8	49320.4	106.8	90.4
деятельность почтовой связи и курьерская деятельность	32888.0	95.5	125.0	32561.8	119.2	59.7
деятельность гостиниц и предприятий общественного питания	31124.5	93.1	115.0	30001.7	103.9	55.0
деятельность в области информации и связи	82507.7	98.8	122.8	87614.5	119.8	160.6
деятельность финансовая и страховая	77187.9	94.7	117.1	74476.0	111.0	136.5
деятельность по операциям с недвижимым имуществом	46367.9	124.2	123.2	38076.1	105.5	69.8
деятельность профессиональная, научная и техническая	80687.6	86.2	127.4	78465.3	113.2	143.8

СОЦИАЛЬНАЯ СФЕРА

	Август 2022			Январь-август 2022		
	рублей	в % к		рублей	в % к	
		июлю 2022	августу 2021		январю-августу 2021	областному уровню среднемесячной заработной платы
из нее научные исследования и разработки	79708.3	84.9	132.6	81688.6	118.9	149.7
деятельность административная и сопутствующие дополнительные услуги	35359.7	93.0	122.5	34602.5	108.2	63.4
государственное управление и обеспечение военной безопасности; социальное обеспечение	55102.7	90.0	108.0	55895.5	103.6	102.4
образование	30701.1	86.1	122.8	46976.4	113.0	86.1
деятельность в области здравоохранения и социальных услуг	49034.1	92.7	112.6	48407.2	108.8	88.7
из нее деятельность в области здравоохранения	50607.8	93.1	112.5	49943.3	109.1	91.5
деятельность в области культуры, спорта, организации досуга и развлечений	37724.2	86.1	121.3	40659.1	100.0	74.5
из нее деятельность в области спорта, отдыха и развлечений	43181.1	102.7	104.1	47608.9	103.6	87.3
предоставление прочих видов услуг	32610.7	99.9	123.3	31714.2	106.7	58.1

¹⁾ Данные не публикуются в целях обеспечения конфиденциальности первичных статистических данных, полученных от организаций, в соответствии с Федеральным законом от 29.11.07 №282-ФЗ (ст.4,п.5; ст.9,п.1).

Просроченная задолженность организаций по заработной плате¹⁾

Просроченная задолженность по заработной плате формируется на основании данных, полученных по сведениям, представленным организациями (не относящимися к субъектам малого предпринимательства).

¹⁾ По данным организаций, сообщивших сведения о задолженности по заработной плате по кругу наблюдаемых видов экономической деятельности (без субъектов малого предпринимательства).

ТОМСКАЯ ОБЛАСТЬ

Суммарная просроченная задолженность по заработной плате по кругу наблюдаемых видов экономической деятельности на 1 октября 2022 года составила 16913 тыс. рублей и по сравнению с 1 сентября 2022 года увеличилась на 12605 тыс. рублей (в 3.9 р.), а по сравнению с 1 октября 2021 года увеличилась на 5259 тыс. рублей (на 45.1%).

Динамика просроченной задолженности по заработной плате:

на начало месяца

	Просроченная задолженность по заработной плате		в том числе задолженность				
	тыс. руб.	в % к предыдущему месяцу	из-за несвоевременного получения денежных средств из бюджетов всех уровней, тыс. руб.	из-за отсутствия собственных средств	тыс. руб.	в % к предыдущему месяцу	Численность работников, перед которыми имеется просроченная задолженность по заработной плате, человек
2021							
январь	2718	22.3	-		2718	22.3	82
февраль	10351	в 3.8 р.	-		10351	в 3.8 р.	167
март	4074	39.4	-		4074	39.4	93
апрель	9184	в 2.3 р.	-		9184	в 2.3 р.	150
май	2284	24.9	-		2284	24.9	53
июнь	1479	64.8	-		1479	64.8	47
июль	1479	100.0	-		1479	100.0	47
август	7407	в 5.0 р.	-		7407	в 5.0 р.	133
сентябрь	7898	106.6	-		7898	106.6	137
октябрь	11654	147.6	-		11654	147.6	226
ноябрь	6217	53.3	-		6217	53.3	126
декабрь	4031	64.8	-		4031	64.8	85
2022							
январь	1479	36.7	-		1479	36.7	47
февраль	3570	в 2.4 р.	-		3570	в 2.4 р.	96
март	4033	113.0	-		4033	113.0	83
апрель	1508	37.4	-		1508	37.4	48
май	2701	179.1	-		2701	179.1	81
июнь	3475	128.7	-		3475	128.7	120
июль	3352	96.5	-		3352	96.5	68
август	1479	44.1	-		1479	44.1	47
сентябрь	4308	в 2.9 р.	-		4308	в 2.9 р.	131
октябрь	16913	в 3.9 р.	-		16913	в 3.9 р.	248

Из общей суммы заработной платы, невыплаченной до 1 октября 2022 года, на долги, образовавшиеся в 2020 году и ранее - 1479 тыс. рублей (8.7%), задолженность по заработной плате за 2021 год – 11492 (67.9%).

СОЦИАЛЬНАЯ СФЕРА

Из наблюдаемых **видов деятельности** максимальная доля просроченной задолженности по заработной плате на 1 октября 2022 года приходится на промышленность (Обеспечение электрической энергией, газом и паром; кондиционирование воздуха) – 46.1%, строительство – 53.9%. В других обследуемых видах деятельности на крупных и средних организациях просроченная задолженность по заработной плате не зафиксирована.

В четырнадцати **муниципальных образованиях** Томской области просроченная задолженность по заработной плате на 1 октября 2022 года, в обследуемых организациях, отсутствует полностью. На предприятия города Томска приходится 8.7% от общей просроченной задолженности по заработной плате Томской области.

Просроченная задолженность по заработной плате по видам экономической деятельности на 1 октября 2022 года:

	Просроченная задолженность по заработной плате		из нее задолженность из-за несвоевременного получения средств из бюджетов всех уровней, тыс. руб.	Число работников, перед которыми организации имеют задолженность по зарплате, человек	Просроченная задолженность по заработной плате	
	всего, тыс. руб.	в % к предыдущему месяцу			в расчете на одного работника, руб.	в % к месячному фонду заработной платы предприятий, имеющих задолженность
Всего	16913	в 3.9 р.	-	248	68198	в 2.9 р.
в том числе по видам экономической деятельности:						
обеспечение электрической энергией, газом и паром; кондиционирование воздуха	7795	в 2.8 р.	-	123	63374	в 2.0 р.
из них: производство, передача и распределение пара и горячей воды; кондиционирование воздуха	7759	в 3.2 р.	-	122	63598	в 2.3 р.
производство, передача и распределение электроэнергии	36	9.0	-	1	36000	9.3
строительство	9118	100.0	-	125	72944	в 4.6 р.
из него: разборка и снос зданий, подготовка строительного участка	1479	100.0	-	47	31468	в 3.5 р.
производство электромонтажных, санитарно-технических и прочих строительномонтажных работ	7639	-	-	78	97936	в 4.9 р.

ТОМСКАЯ ОБЛАСТЬ

Просроченная задолженность из-за несвоевременного получения средств из бюджетов всех уровней по кругу наблюдаемых видов экономической деятельности на 1 октября 2022 года полностью отсутствует, так же, как и на аналогичную дату прошлого года.

Просроченная задолженность по выдаче средств на заработную плату по сведениям, представленным организациями, не относящимися к субъектам малого предпринимательства, по состоянию на 1 октября 2022 года в регионах Сибирского федерального округа:

	Просроченная задолженность по заработной плате		из нее задолженность из-за несвоевременного получения средств из бюджетов всех уровней, тыс. руб.	Число работников, перед которыми организации имеют задолженность по зарплате, человек	Просроченная задолженность по заработной плате	
	всего, тыс. руб.	в % к предыдущему месяцу			в расчете на одного работника, руб.	в % к месячному фонду заработной платы предприятий, имеющих задолженность
Республика Тыва	3288	в 2.4 р.	-	42	78286	в 4.1 р.
Республика Хакасия	2250	в 3.4 р.	-	106	21226	84.9
Алтайский край	4898	119.4	-	63	77746	189.8
Красноярский край	40871	99.7	-	621	65815	в 12.3 р.
Иркутская область	3328	84.6	-	11	302545	в 9.5 р.
Кемеровская область	54972	131.4	-	844	65133	188.4
Новосибирская область	23419	109.3	-	317	73877	в 71.4 р.
Омская область	7321	93.1	-	294	24901	94.1
Томская область	16913	в 3.9 р.	-	248	68198	в 2.9 р

Занятость и безработица

В августе 2022 года в общей численности занятого населения 224.8 тыс. человек или 43.2% составляли штатные (без учета совместителей) работники организаций, не относящихся к субъектам малого предпринимательства. На условиях совместительства и по договорам гражданско-правового характера для работы в этих организациях привлекалось еще 10.9 тыс. человек (в эквиваленте полной занятости). Число замещенных рабочих мест работниками списочного состава, совместителями и лицами, выполнявшими работы по договорам гражданско-правового характера, в организациях в августе 2022 года составило 235.8 тысяч человек, и было меньше, чем в августе 2021 года на 1.3 тыс. человек или на 0.5%.

Динамика числа замещённых рабочих мест в организациях
(без субъектов малого предпринимательства)

	Август 2022, человек	В % к		Справочно август 2021 в % к	
		июлю 2022	августу 2021	июлю 2021	августу 2020
Всего замещённых рабочих мест (работников)	235761	100.0	99.5	99.9	98.5
в том числе:					
работниками списочного состава (без внешних совместителей)	224819	100.0	99.7	99.9	99.0
внешними совместителями	4291	100.2	98.6	100.8	101.4
работниками, выполнявшими работы по договорам гражданско-правового характера	6651	98.6	93.9	98.8	84.2

Число замещённых рабочих мест в организациях по видам
экономической деятельности в августе 2022 года
(без субъектов малого предпринимательства)

	Всего замещённых рабочих мест, человек	в том числе работниками			Число замещённых рабочих мест в % к августу 2021
		списочного состава (без внешних совместителей)	внешними совме- стите- лями	выпол- нявшими работы по дого- ворам граждан- ско- пра- вового характе- ра	
Всего	235761	224819	4291	6651	99.5
из них:					
сельское, лесное хозяй- ство, охота, рыболовство и рыбоводство	7126	6838	99	190	103.1
из них:					
растениеводство и животно- водство, охота и предостав- ление соответствующих услуг в этих областях	5089	4901	53	134	99.9
лесоводство и лесозаготов- ки	2034	1935	... ¹⁾	... ¹⁾	112.2
добыча полезных ископа- емых	10841	10659	21	162	105.2
обрабатывающие произ- водства	30679	30281	135	264	100.8
из них: производство пищевых про- дуктов	5655	5612	22	21	100.0

ТОМСКАЯ ОБЛАСТЬ

	Всего замещённых рабочих мест, человек	в том числе работниками			Число замещённых рабочих мест в % к августу 2021
		списочного состава (без внешних совместителей)	внешними совместителями	выполнявшими работы по договорам гражданско-правового характера	
производство напитков	1032	1023	... ¹⁾	... ¹⁾	100.3
производство одежды	143	143	-	-	101.4
производство кожи, изделий из кожи	... ¹⁾	... ¹⁾	... ¹⁾	-	98.7
обработка древесины и производство изделий из дерева и пробки, кроме мебели, производство изделий из соломки и материалов плетения	3082	3054	12	16	92.7
деятельность полиграфическая и копирование носителей информации	... ¹⁾	... ¹⁾	... ¹⁾	... ¹⁾	104.1
производство кокса и нефтепродуктов	363	347	... ¹⁾	... ¹⁾	89.2
производство химических веществ и химических продуктов	1810	1770	... ¹⁾	... ¹⁾	99.7
производство лекарственных средств и материалов, применяемых в медицинских целях	... ¹⁾	... ¹⁾	... ¹⁾	... ¹⁾	100.2
производство резиновых и пластмассовых изделий	386	383	... ¹⁾	... ¹⁾	97.2
производство прочей неметаллической минеральной продукции	2345	2317	... ¹⁾	... ¹⁾	111.4
производство металлургическое	... ¹⁾	... ¹⁾	... ¹⁾	-	102.4
производство готовых металлических изделий, кроме машин и оборудования	461	456	... ¹⁾	... ¹⁾	93.1
производство компьютеров, электронных и оптических изделий	3846	3778	49	19	95.8
производство электрического оборудования	2978	2968	2	8	112.7
производство машин и оборудования, не включенных в другие группировки	1543	1486	17	40	86.5

СОЦИАЛЬНАЯ СФЕРА

	Всего замещённых рабочих мест, человек	в том числе работниками			Число замещённых рабочих мест в % к августу 2021
		списочного состава (без внеш- них совме- стителей)	внешними совме- стите- лями	выпол- нявшими работы по дого- ворам граждан- ско- пра- вового характе- ра	
производство прочих транс- портных средств и оборудо- вания	... ¹⁾	... ¹⁾	... ¹⁾	... ¹⁾	113.9
производство мебели	... ¹⁾	... ¹⁾	... ¹⁾	-	... ¹⁾
производство прочих гото- вых изделий	... ¹⁾	... ¹⁾	... ¹⁾	-	101.7
ремонт и монтаж машин и оборудования	1700	1657	6	37	107.5
обеспечение электриче- ской энергией, газом и па- ром; кондиционирование воздуха	9111	8869	67	174	99.9
водоснабжение; водоотве- дение, организация сбора и утилизации отходов, де- ятельность по ликвидации загрязнений	2862	2792	19	50	98.1
строительство	4799	4602	46	150	92.8
торговля оптовая и роз- ничная; ремонт автотранс- портных средств и мото- циклов	14835	14195	85	555	105.4
транспортировка и хране- ние	17792	17457	65	270	100.0
деятельность гостиниц и предприятий общественно- го питания	1482	1399	26	56	96.4
деятельность в области информации и связи	5355	5097	55	203	94.2
деятельность финансовая и страховая	5017	3765	20	1232	90.4
деятельность по операци- ям с недвижимым имуще- ством	2614	2370	59	185	103.7
деятельность профессио- нальная, научная и техни- ческая	12693	12051	505	138	101.1
из них научные исследова- ния и разработки	6412	5954	388	70	98.9

ТОМСКАЯ ОБЛАСТЬ

	Всего замещённых рабочих мест, человек	в том числе работниками			Число замещённых рабочих мест в % к августу 2021
		списочного состава (без внешних совместителей)	внешними совместителями	выполнявшими работы по договорам гражданско-правового характера	
деятельность административная и сопутствующие дополнительные услуги	2871	2769	19	83	99.7
государственное управление и обеспечение военной безопасности; социальное обеспечение	25707	24761	187	759	99.2
образование	43375	41054	1575	746	98.2
деятельность в области здравоохранения и социальных услуг	33115	30902	1032	1181	97.4
из них деятельность в области здравоохранения	28219	27137	941	142	97.1
деятельность в области культуры, спорта, организации досуга и развлечений	4946	4468	252	225	100.3
из них деятельность в области спорта, отдыха и развлечений	856	688	64	105	97.6
предоставление прочих видов услуг	541	490	24	27	99.7

¹⁾ Данные не публикуются в целях обеспечения конфиденциальности первичных статистических данных, полученных от организаций, в соответствии с Федеральным Законом от 29.11.2007г. №282-ФЗ (ст.4, п.5; ст.9, п.1).

Безработица. К концу сентября 2022 года в органах службы занятости состояло на учёте 6292 незанятых трудовой деятельностью граждан. Из них 5224 человек имели статус безработного. Уровень регистрируемой безработицы составил 0.96% от численности рабочей силы.

СОЦИАЛЬНАЯ СФЕРА

Динамика числа незанятых граждан, состоящих на учёте в службах занятости

на конец месяца

	Число незанятых граждан, состоящих на учёте в службе занятости, человек	из них имеют статус безработного		
		человек	в % к	
			предыдущему месяцу	соответствующему месяцу предыдущего года
2021				
Январь	32039	29870	93.7	в 4.9 р.
Февраль	27485	25922	86.8	в 4.0 р.
Март	18591	16514	63.7	в 2.5 р.
Апрель	16513	14720	89.1	в 1.6 р.
Май	15405	13338	90.6	84.2
Июнь	13606	11338	85.0	54.4
Июль	12327	9540	84.1	38.0
Август	11293	8521	89.3	29.8
Сентябрь	9951	7376	86.6	24.5
Октябрь	9568	7227	98.0	23.0
Ноябрь	10202	7348	101.7	22.7
Декабрь	9439	7330	99.8	23.0
2022				
Январь	8102	6363	86.8	21.3
Февраль	7837	6177	97.1	23.8
Март	7950	5909	95.7	35.8
Апрель	7940	6010	101.7	40.8
Май	8013	6064	100.9	45.5
Июнь	8049	6240	102.9	55.0
Июль	7809	6081	97.5	63.7
Август	7525	5826	95.8	68.4
Сентябрь	6292	5224	89.7	70.8

В течение сентября 2022 года признано безработными 1228 человек (на 239 человек или на 16.3% меньше, чем в сентябре 2021 года). Численность трудоустроенных безработных в сентябре 2022 года была на 176 человек или на 14.2% меньше, чем в аналогичном периоде 2021 года и составила 1065 человек.

ТОМСКАЯ ОБЛАСТЬ

Движение численности безработных, зарегистрированных в органах государственной службы занятости, по месяцам в 2021-2022 годах

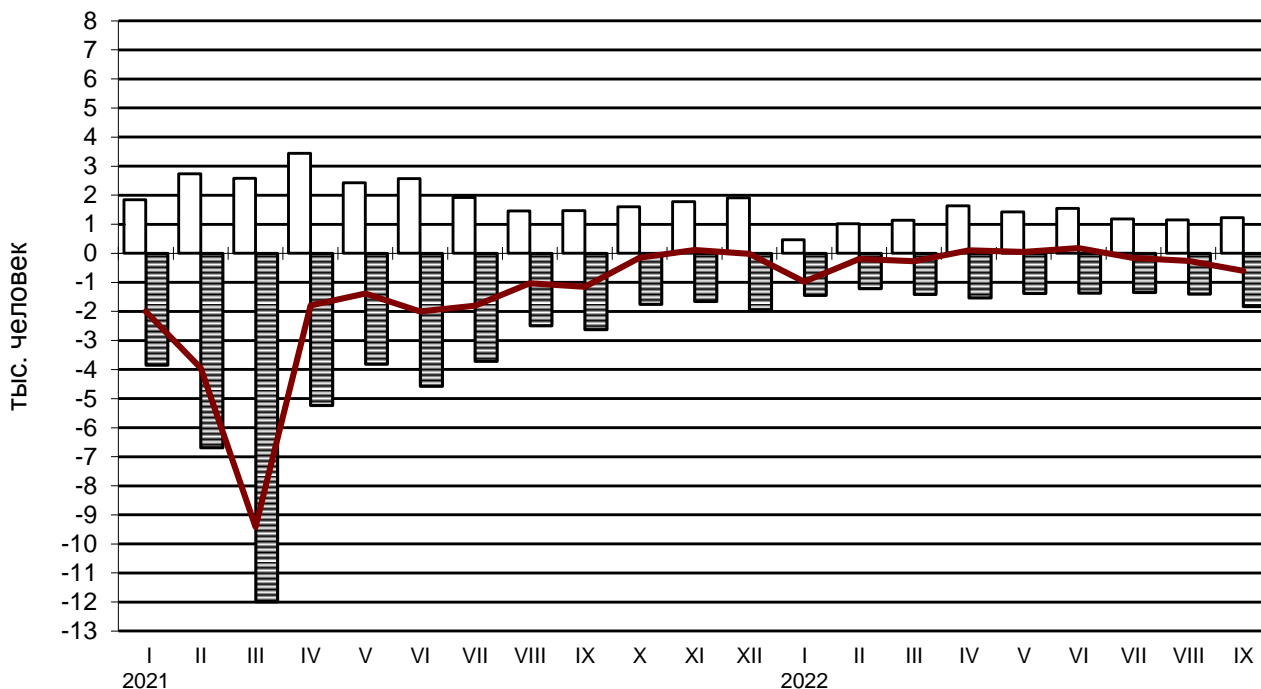

- Численность лиц, признанных безработными в течение месяца
- ▨ Численность безработных, снятых с учета в течение месяца
- Абсолютный прирост (снижение) численности безработных

Потребность организаций в работниках. К концу сентября 2022 года нагрузка незанятого населения, состоящего на учёте в органах службы занятости, на 100 заявленных вакансий составила 63 человека, против 69 человек в сентябре 2021 года.

Динамика потребности предприятий и организаций в работниках, заявленной в службу занятости

на конец месяца

	Потребность организаций в работниках, заявленная в службы занятости, человек	Нагрузка незанятого населения на 100 заявленных вакансий		
		человек	в % к	
			предыдущему месяцу	соответствующему месяцу предыдущего года
2021				
Январь	10365	309	99.4	в 4.8 р.
Февраль	10511	261	84.6	в 4.2 р.
Март	11061	168	64.4	в 2.8 р.

	Потребность организаций в работах, заявленная в службы занятости, человек	Нагрузка незанятого населения на 100 заявленных вакансий		
		человек	в % к	
			предыдущему месяцу	соответствующему месяцу предыдущего года
Апрель	11509	143	85.4	127.8
Май	13976	110	77.1	64.9
Июнь	13677	99	90.0	49.6
Июль	13419	92	92.9	37.6
Август	13765	82	89.2	32.0
Сентябрь	14331	69	84.7	27.9
Октябрь	14054	68	98.7	25.6
Ноябрь	13042	78	115.0	26.0
Декабрь	12333	77	98.1	24.6
2022				
Январь	11922	68	88.3	22.0
Февраль	11462	68	100.0	26.0
Март	11044	72	105.9	42.8
Апрель	11500	69	95.9	48.1
Май	14314	56	81.1	50.8
Июнь	12965	62	110.9	62.4
Июль	12757	61	98.7	66.6
Август	11065	68	111.5	82.9
Сентябрь	10051	63	92.1	90.2

Забастовки. В сентябре 2022 года случаев забастовок не зарегистрировано.

Заболеваемость (по данным Роспотребнадзора Томской области)

На территории Томской области в сентябре 2022 года эпидемиологическая обстановка характеризовалась ростом инфекционной заболеваемости населения, по сравнению с предыдущим месяцем, за счет увеличения заболеваемости гонококковой инфекцией в 3.0 раза, острыми инфекциями дыхательных путей – в 2.3 раза, педикулезом – в 1.9 раза.

В январе-сентябре 2022 года по сравнению с соответствующим периодом 2021 года наблюдался рост числа больных острыми инфекциями верхних дыхательных путей – на 30.7%, сифилисом – на 14.6%, острыми кишечными инфекциями – на 11.4%.

Среди заболевших инфекционными болезнями в сентябре 2022 года, дети в возрасте до 14 лет включительно составляли: по острым кишечным инфекциям, вызванными установленными возбудителями – 52.9%, по острым инфекциям верхних дыхательных путей – 45.1%.

ТОМСКАЯ ОБЛАСТЬ

Заболеваемость населения отдельными инфекционными заболеваниями

	Сентябрь 2022, человек	В % к		Январь-сентябрь 2022, человек	Январь-сентябрь 2022 в % к январю-сентябрю 2021	Справочно		
		сентябрю 2021	августу 2022			сентябрь 2021 в % к		январь-сентябрь 2021 в % к январю-сентябрю 2020
						сентябрю 2020	августу 2021	
Кишечные инфекции								
Острые кишечные инфекции ¹⁾	552	103.4	88.5	6852	111.4	98.9	108.1	103.6
из них: бактериальная дизентерия (шигеллёз)	-	-	-	5	45.5	-	-	-
Сальмонеллёзные инфекции	29	69.0	90.6	355	97.8	97.7	в 1.6 р.	95.0
Гепатиты								
Острые гепатиты	-	-	-	20	в 2.5 р.	-	-	34.8
из них:								
гепатит А	-	-	-	9	в 1.8 р.	-	-	27.8
гепатит В	-	-	-	1	-	-	-	-
гепатит С	-	-	-	10	в 3.3 р.	-	-	в 1.5 р.
Некоторые инфекции, управляемые средствами специфической профилактики								
Краснуха	-	-	-	-	-	-	-	-
Коклюш	-	-	-	2	100.0	-	-	11.1
Паротит эпидемический	-	-	-	-	-	-	-	-
Острые респираторно-вирусные инфекции								
Острые инфекции верхних дыхательных путей	47232	132.5	в 2.3 р.	272470	130.7	141.6	в 1.7 р.	129.5
Грипп	-	-	-	226	в 11.3 р.	-	-	0.4

СОЦИАЛЬНАЯ СФЕРА

	Сентябрь 2022, человек	В % к		Январь-сентябрь 2022, человек	Январь-сентябрь 2022 в % к январю-сентябрю 2021	Справочно		
		сентябрю 2021	августу 2022			сентябрь 2021 в % к		январь-сентябрь 2021 в % к январю-сентябрю 2020
						сентябрю 2020	августу 2021	
Социально значимые болезни								
Сифилис	32	145.5	100.0	243	114.6	88.0	71.0	108.7
Гонококковая инфекция	6	120.0	в 3.0 р.	44	89.8	100.0	100.0	90.7
Туберкулез (первые выявленный)	30	100.0	85.7	309	108.4	в 1.7 р.	в 1.6 р.	74.8
Болезнь, вызванная вирусом иммунодефицита человека и бессимптомный инфекционный статус, вызванный вирусом иммунодефицита человека (ВИЧ)	85	125.0	в 1.8 р.	611	96.5	100.0	89.5	93.8
Педикулез	125	98.4	в 1.9 р.	557	87.4	83.0	в 4.2 р.	73.3

¹⁾ Включаются: энтериты, колиты, гастроэнтериты, пищевые токсикоинфекции (за исключением ботулизма).

По предварительным данным в январе-сентябре 2022 года на территории Томской области зарегистрировано 611 человек с болезнью, вызванной вирусом иммунодефицита человека и с бессимптомным инфекционным статусом, вызванным вирусом иммунодефицита человека (ВИЧ).

ТОМСКАЯ ОБЛАСТЬ

ДЕМОГРАФИЧЕСКАЯ СИТУАЦИЯ

Демографическая ситуация в январе-августе 2022 года в Томской области характеризовалась процессом естественной убыли населения, обусловленным превышением числа умерших над числом родившихся, о чем свидетельствуют следующие данные¹⁾:

	Человек ²⁾			На 1000 человек населения	
	январь-август 2022	январь-август 2021	прирост (+), снижение (-)	январь-август 2022	январь-август 2021
Родившихся	5942	6310	-368	8.4	8.9
Умерших	8594	10178	-1584	12.1	14.3
из них детей в возрасте до 1 года	25	36	-11	4.0 ³⁾	5.5 ³⁾
Естественный прирост (+), убыль (-)	-2652	-3868	-1216	-3.7	-5.4
Браков	4452	4553	-101	6.3	6.4
Разводов	3144	3087	57	4.4	4.3

¹⁾ Здесь и далее в разделе показатели месячной регистрации приведены в пересчете на год.

²⁾ Сведения выгружены из Единого государственного реестра записей актов гражданского состояния (ЕГР ЗАГС). Данные за текущий год могут быть скорректированы.

³⁾ На 1000 родившихся живыми.

В январе-августе 2022 года по отношению к январю-августу 2021 года рождаемость и смертность снизились на 5.8% и 15.6% соответственно. Естественная убыль населения составила 2652 человека. В январе-августе 2022 года в целом по области на 100 человек родившихся приходилось 145 умерших (в 2021 году – 161).

Во всех муниципальных образованиях Томской области сохраняется естественная убыль населения.

В январе-августе 2022 года в сравнении с январем-августом 2021 года число заключенных браков сократилось на 2.2%, разводов возросло на 1.8%.

Общие итоги миграции

	Январь-август 2022		Справочно январь-август 2021	
	человек	на 10 тыс. человек населения	человек	на 10 тыс. человек населения
Миграция - всего				
прибывшие	16154	227.0	18706	261.4
выбывшие	27996	393.3	21133	295.3
миграционный прирост (+), снижение (-)	-11842	-166.3	-2427	-33.9
в том числе:				
в пределах России				
прибывшие	11638	163.5	13811	193.0
выбывшие	16691	234.5	18690	261.2

МЕТОДОЛОГИЧЕСКИЕ ПОЯСНЕНИЯ

	Январь-август 2022		Справочно январь-август 2021	
	человек	на 10 тыс. человек населения	человек	на 10 тыс. человек населения
миграционный прирост (+), снижение (-)	-5053	-71.0	-4879	-68.2
внутрирегиональная				
прибывшие	7607	106.9	9209	128.7
выбывшие	7607	106.9	9209	128.7
миграционный прирост (+), снижение (-)	-	-	-	-
межрегиональная				
прибывшие	4031	56.6	4602	64.3
выбывшие	9084	127.6	9481	132.5
миграционный прирост (+), снижение (-)	-5053	-71.0	-4879	-68.2
международная миграция				
прибывшие	4516	63.5	4895	68.4
выбывшие	11305	158.8	2443	34.1
миграционный прирост (+), снижение (-)	-6789	-95.3	2452	34.3
в том числе:				
с государствами- участниками СНГ				
прибывшие	3971	55.8	4357	60.9
выбывшие	10294	144.6	2330	32.6
миграционный прирост (+), снижение (-)	-6323	-88.8	2027	28.3
со странами дальнего зарубежья				
прибывшие	545	7.7	538	7.5
выбывшие	1011	14.2	113	1.5
миграционный прирост (+), снижение (-)	-466	-6.5	425	6.0

В январе-августе 2022 года в сравнении с аналогичным периодом 2021 года миграционная убыль увеличилась в 4.9 раза и составила 11842 человека.

В январе-августе 2022 года в результате смены места жительства в страны дальнего зарубежья из области выехало 1011 человек.

ТОМСКАЯ ОБЛАСТЬ

Международная миграция

человек

	Январь-август 2022			Справочно январь-август 2021		
	число при- бывших	число выбыв- ших	миграци- онный прирост (+), сниже- ние (-)	число при- бывших	число выбыв- ших	миграци- онный прирост (+), сниже- ние (-)
Международная миграция	4516	11305	-6789	4895	2443	2452
в том числе:						
с государствами- участниками СНГ	3971	10294	-6323	4357	2330	2027
в том числе:						
Азербайджан	140	231	-91	143	153	-10
Армения	213	422	-209	354	146	208
Беларусь	9	23	-14	9	6	3
Казахстан	1923	5521	-3598	2154	802	1352
Киргизия	464	1387	-923	518	347	171
Республика Молдова	4	12	-8	6	10	-4
Таджикистан	361	606	-245	266	161	105
Туркмения	15	44	-29	12	5	7
Узбекистан	750	1884	-1134	799	611	188
Украина	92	164	-72	96	89	7
со странами дальне- го зарубежья	545	1011	-466	538	113	425
в том числе:						
Вьетнам	36	115	-79	66	-	66
Германия	10	18	-8	8	24	-16
Греция	-	1	-1	2	-	2
Грузия	20	19	1	18	12	6
Израиль	3	-	3	2	5	-3
Канада	1	1	-	-	-	-
Китай	144	265	-121	144	37	107
Латвия	1	1	-	1	-	1
Сирия	11	40	-29	30	2	28
США	2	3	-1	1	2	-1
Эстония	1	1	-	2	-	2
другие страны	316	547	-231	264	31	233

Временно исполняющий обязанности
руководителя Территориального органа
Федеральной службы государственной
статистики по Томской области

Н.П.Дырко

МЕТОДОЛОГИЧЕСКИЕ ПОЯСНЕНИЯ

ОБОРОТ ОРГАНИЗАЦИЙ

Оборот организаций включает стоимость отгруженных товаров собственного производства, выполненных работ и услуг собственными силами, а также выручку от продажи приобретенных на стороне товаров (без налога на добавленную стоимость, акцизов и аналогичных обязательных платежей).

Объем отгруженных товаров собственного производства представляет собой стоимость товаров, которые произведены юридическим лицом и фактически отгружены в отчетном периоде или отпущены им в порядке продажи, а также прямого обмена на сторону (другим юридическим и физическим лицам), независимо от того, поступили деньги на счет продавца или нет.

Данные по этому показателю представляют совокупность организаций с соответствующим основным видом деятельности и отражают коммерческую деятельность организаций.

Оборот организаций розничной торговли включает выручку от продажи товаров, приобретенных в целях перепродажи (за минусом НДС, налога с продаж и аналогичных обязательных платежей), стоимость отгруженных (переданных) товаров собственного производства, выручку от других видов деятельности (доход от сдачи в аренду зданий, складских и торговых площадей, транспортных средств и оборудования и т.п.). Не включаются в оборот доходы от продажи собственных основных средств, нематериальных активов, валютных ценностей, ценных бумаг.

Оборот организаций оптовой торговли включает выручку от продажи товаров, приобретенных в целях перепродажи (за минусом НДС, налога с продаж и аналогичных обязательных платежей), выручку от реализации посреднических услуг (сумму вознаграждений комиссионеров (поверенных, агентов) за минусом НДС), стоимость отгруженных (переданных) товаров собственного производства, выручку от других видов деятельности (доход от сдачи в аренду зданий, складских и торговых площадей, транспортных средств и оборудования и т.п.). Не включаются в оборот доходы от продажи собственных основных средств, нематериальных активов, валютных ценностей, ценных бумаг.

ПРОМЫШЛЕННОЕ ПРОИЗВОДСТВО

Индекс производства - относительный показатель, характеризующий изменение масштабов производства в сравниваемых периодах. Различают индивидуальные и сводные индексы производства. Индивидуальные индексы отражают изменение выпуска одного продукта и исчисляются как отношение объемов производства данного вида продукта в натурально-вещественном выражении в сравниваемых периодах. Сводный индекс производства характеризует совокупные изменения производства всех видов продукции и отражает изменение создаваемой в процессе производства стоимости в результате изменения только физического объема производимой продукции. Для исчисления сводного индекса производства индивидуальные индексы по конкретным видам продукции поэтапно агрегируются в индексы по видам деятельности, подгруппам, группам, подклассам, классам, подразделам и разделам ОКВЭД2.

Индекс промышленного производства - агрегированный индекс производства по видам деятельности "Добыча полезных ископаемых", "Обрабатывающие производства", "Обеспечение электрической энергией, газом и паром; кондиционирование воздуха", "Водоснабжение; водоотведение, организация сбора и утилизации отходов, деятельность по ликвидации загрязнений" исчисляется на основе данных о динамике производства важнейших товаров-представителей (в натуральном или стоимостном выражении). В качестве весов используется структура валовой добавленной стоимости по видам экономической деятельности 2018 года.

ТОМСКАЯ ОБЛАСТЬ

Объем отгруженных товаров собственного производства, выполненных работ и услуг собственными силами - стоимость отгруженных или отпущенных в порядке продажи, а также прямого обмена (по договору мены) всех товаров собственного производства, работ и услуг, выполненных (оказанных) собственными силами.

Объем отгруженных товаров представляет собой стоимость товаров, которые произведены данным юридическим лицом и фактически отгружены (переданы) в отчетном периоде на сторону (другим юридическим и физическим лицам), включая товары, сданные по акту заказчику на месте, независимо от того, поступили деньги на счет продавца или нет.

Объем работ и услуг, выполненных собственными силами, представляет собой стоимость работ и услуг, оказанных (выполненных) организацией другим юридическим и физическим лицам.

Данные приводятся в фактических отпускных ценах без налога на добавленную стоимость, акцизов и аналогичных обязательных платежей.

Группировки по видам деятельности представляют собой совокупность соответствующих фактических видов деятельности, осуществляемых организациями, независимо от их основного вида деятельности.

СЕЛЬСКОЕ И ЛЕСНОЕ ХОЗЯЙСТВО

Объем производства продукции сельского хозяйства всеми сельхозпроизводителями (публикуется в докладах №1,4,7,10) (сельхозорганизации, крестьянские (фермерские) хозяйства, индивидуальные предприниматели, хозяйства населения) формируется как объем производства готовой продукции растениеводства и животноводства и изменение стоимости незавершенного производства продукции растениеводства и животноводства по видам деятельности "Растениеводство", "Животноводство".

Индекс производства продукции сельского хозяйства (публикуется в докладах №1,4,7,10) - относительный показатель, характеризующий изменение объема производства сельскохозяйственной продукции в сравниваемых периодах. Различают индивидуальные и сводные индексы производства. Индивидуальные индексы отражают изменение производства одного продукта и исчисляются как отношение объемов производства данного вида продукции в натуральном выражении в сравниваемых периодах. Сводный индекс производства характеризует совокупные изменения производства всех видов продукции в результате изменения только физического объема производимой продукции.

Индекс производства продукции сельского хозяйства - агрегированный индекс производства продукции растениеводства и животноводства. Для исчисления индекса производства продукции сельского хозяйства к соответствующему периоду предыдущего года используется показатель ее объема в сопоставимых ценах предыдущего года.

Данные о **поголовье сельскохозяйственных животных, производстве и реализации основных сельскохозяйственных продуктов по всем сельхозпроизводителям** определяются: **по сельскохозяйственным организациям** - на основании сведений форм федерального статистического наблюдения (по субъектам малого предпринимательства - с применением выборочного метода наблюдения); **по хозяйствам населения, крестьянским (фермерским) хозяйствам и индивидуальным предпринимателям** - по материалам выборочных обследований.

Производство скота и птицы на убой (в живом весе) включает проданные сельхозпроизводителями скот и птицу для забоя на мясо, а также забитые в сельскохозяйственных организациях, крестьянских (фермерских) хозяйствах, у индивидуальных предпринимателей, в хозяйствах населения.

МЕТОДОЛОГИЧЕСКИЕ ПОЯСНЕНИЯ

Производство молока характеризуется фактически надоемным сырым коровьим, козьим, овечьим, кобыльим и буйволиным молоком. Молоко, высосанное молодняком при подсосном его содержании, в продукцию не включается.

Производство яиц включает их сбор от всех видов сельскохозяйственной птицы, в том числе и яйца, пошедшие на воспроизводство птицы (инкубация и др.).

СТРОИТЕЛЬСТВО

Объем работ, выполненных по виду деятельности "Строительство" - это строительные работы, выполненные организациями собственными силами на основании договоров и (или) контрактов, заключаемых с заказчиками, а также работы, выполненные хозяйственным способом. В стоимость этих работ включаются работы по строительству новых объектов, капитальному и текущему ремонту, реконструкции жилых и нежилых зданий и инженерных сооружений.

Данные приводятся с учетом объемов, выполненных субъектами малого предпринимательства, и объема работ, не наблюдаемых прямыми статистическими методами в строительстве.

Индекс физического объема работ, выполненных по виду деятельности "Строительство", рассчитан в сопоставимых ценах. В качестве сопоставимых цен приняты среднегодовые цены предыдущего года.

Число построенных квартир - количество квартир в законченном строительстве жилых домах квартирного, гостиничного типа и общежитиях, квартир в нежилых зданиях, а также в построенных населением индивидуальных жилых домах.

Общая площадь жилых помещений во введенных в эксплуатацию жилых и нежилых зданиях, жилых домах определяется как сумма площадей всех частей жилых помещений, включая площадь помещений вспомогательного использования, предназначенных для удовлетворения гражданами бытовых и иных нужд, связанных с их проживанием в жилом помещении, площадей лоджий, балконов, веранд, террас, подсчитываемых с соответствующими понижающими коэффициентами, а также жилых и подсобных помещений в построенных населением индивидуальных жилых домах. К помещениям вспомогательного использования относятся кухни, передние, холлы, внутриквартирные коридоры, ванные или душевые, туалеты, кладовые или хозяйственные встроенные шкафы. В домах-интернатах для престарелых и инвалидов, ветеранов, специальных домах для одиноких престарелых, детских домах к подсобным помещениям относятся столовые, буфеты, клубы, читальни, спортивные залы, приемные пункты бытового обслуживания и медицинского обслуживания.

Ввод в действие жилых домов за 2021 год приводится с учетом жилых домов на участках для ведения садоводства.

ТРАНСПОРТ

Объем перевозок (погрузка) грузов - количество грузов в тоннах, перевезенных автомобильным транспортом организаций всех видов экономической деятельности.

Грузооборот транспорта - объем работы автомобильного транспорта организаций всех видов экономической деятельности по перевозкам грузов. Единицей измерения является тонно-километр, т.е. перемещение 1 тонны груза на 1 километр. Исчисляется суммированием произведений массы перевезенных грузов каждой перевозки в тоннах на расстояние перевозки в километрах.

Пассажиरोоборот транспорта общего пользования - объем работы транспорта по перевозкам пассажиров, включая оценку перевозок пассажиров, пользующихся правом бесплатного проезда. Единицей измерения является пассажиро-километр, т.е. перемещение одного пассажира на 1 километр. Исчисляется суммированием произведений количества пассажиров каждой перевозки на расстояние перевозки в километрах.

ТОМСКАЯ ОБЛАСТЬ

Транспорт общего пользования - транспорт, осуществляющий общедоступное транспортное обслуживание населения.

Пассажиروоборот транспорта общего пользования исчисляется как сумма пассажируоборота следующих видов транспорта: железнодорожного, автомобильного, воздушного, морского и внутреннего водного. Транспорт общего пользования - транспорт, осуществляющий общедоступное транспортное обслуживание населения.

Пассажируоборот автомобильного транспорта (автобусов) - объем работы автобусов по перевозке пассажиров по маршрутам регулярных перевозок. Данные приводятся без учета работы заказных автобусов (единичные перевозки по маршруту, определяемому заказчиком, юридическим или физическим лицом: перевозки туристско-экскурсионными автобусами, специальные автобусные перевозки (школьные, вахтовые, доставка работников на коммерческой основе на производственные объекты, удаленные от общих линий городского пассажирского транспорта, в отдаленных районах сельской местности и т.п.).

Пассажируоборот транспорта - объем работы по перевозке пассажиров по маршрутам регулярных перевозок. Данные приводятся без учета работы заказных автобусов (единичные перевозки по маршруту, определяемому заказчиком, юридическим или физическим лицом: перевозки туристско-экскурсионными автобусами, специальные автобусные перевозки (школьные, вахтовые, доставка работников на коммерческой основе на производственные объекты, удаленные от общих линий городского пассажирского транспорта, в отдаленных районах сельской местности и т.п.).

Аварийность на транспорте. Информация по аварийности на транспорте и пострадавших в них людей представлена по данным УГИБДД УМВД России по Томской области.

Аварийность **на автомобильных дорогах и улицах** характеризуется количеством дорожно-транспортных происшествий (ДТП) и числом погибших и раненых в ДТП.

Дорожно-транспортное происшествие - событие, возникшее в процессе движения по дороге транспортного средства и с его участием, при котором погибли или ранены люди.

Раненый - лицо, получившее в месте дорожно-транспортного происшествия телесные повреждения, обусловившие его госпитализацию на срок не менее одних суток, либо необходимость амбулаторного лечения.

Погибшим в дорожно-транспортном происшествии (ДТП) является лицо, погибшее на месте происшествия, либо умершее в течение 30 последующих суток.

РОЗНИЧНАЯ ТОРГОВЛЯ

Оборот розничной торговли - выручка от продажи товаров населению для личного потребления или использования в домашнем хозяйстве за наличный расчет или оплаченных по кредитным карточкам, расчетным чекам банков, по перечислениям со счетов вкладчиков, по поручению физического лица без открытия счета, посредством платежных карт (электронных денег).

Стоимость товаров, проданных (отпущенных) отдельным категориям населения со скидкой, или полностью оплаченных органами социальной защиты, включается в оборот розничной торговли в полном объеме. В оборот розничной торговли не включается стоимость товаров, проданных (отпущенных) из розничной торговой сети юридическим лицам (в том числе организациям социальной сферы, спецпотребителям и т.п.) и индивидуальным предпринимателям, и оборот общественного питания.

Оборот розничной торговли включает данные как по организациям, для которых эта деятельность является основной, так и по организациям других видов деятельности, осуществляющим продажу товаров населению через собственные торговые заведения, или с оплатой через свою кассу. Оборот розничной торговли также включает стоимость товаров,

МЕТОДОЛОГИЧЕСКИЕ ПОЯСНЕНИЯ

проданных населению индивидуальными предпринимателями и физическими лицами на розничных рынках и ярмарках.

Оборот розничной торговли формируется по данным сплошного федерального статистического наблюдения за организациями, не относящимися к субъектам малого предпринимательства, которые проводятся с месячной периодичностью, ежеквартальных выборочных обследований малых предприятий розничной торговли (за исключением микропредприятий), розничных рынков, а также ежегодных выборочных обследований индивидуальных предпринимателей и микропредприятий с распространением полученных данных на генеральную совокупность объектов наблюдения.

Оборот розничной торговли приводится в фактических продажных ценах, включающих торговую наценку, налог на добавленную стоимость и аналогичные обязательные платежи.

Информация о результатах конъюнктурных обследований организаций розничной торговли (публикуется в докладах № 2, 5, 8, 11). Результаты обследований обобщаются в виде простых и композитных индикаторов деловой активности организаций. В качестве простых индикаторов используются **балансы оценок** показателей (в процентных пунктах), определяемые как разность долей респондентов, отметивших "увеличение" и "уменьшение" показателя по сравнению с предыдущим периодом. Композитным индикатором деловой активности является **индекс предпринимательской уверенности**, характеризующий обобщенное состояние предпринимательского климата в розничной торговле. Он рассчитывается как среднее арифметическое значение балансов оценок (в процентах) фактического экономического состояния организации, уровня складских запасов (берется с обратным знаком) и ожидаемого экономического состояния.

Оборот общественного питания - выручка от продажи собственной кулинарной продукции и покупных товаров без кулинарной обработки населению для потребления, главным образом, на месте, а также организациям и индивидуальным предпринимателям для организации питания различных контингентов населения.

В оборот общественного питания включается стоимость кулинарной продукции и покупных товаров, отпущенных: работникам организаций с последующим удержанием из заработной платы; на дом по заказам населения; на рабочие места по заказам организаций и индивидуальных предпринимателей; транспортным организациям в пути следования сухопутного, воздушного, водного транспорта; для обслуживания приемов, банкетов и т.п.; организациями общественного питания организациям социальной сферы (школам, больницам, санаториям, домам престарелых и т.п.) в объеме фактической стоимости питания; по абонементам, талонам и т.п. в объеме фактической стоимости питания; стоимость питания в учебных учреждениях, в том числе предоставляемого для отдельных категорий учащихся на льготной основе за счет средств бюджета, включается в объеме фактической стоимости питания.

Оборот общественного питания включает данные как по организациям, для которых эта деятельность является основной, так и по организациям других видов деятельности, осуществляющим продажу кулинарной продукции и покупных товаров для потребления, главным образом, на месте через собственные заведения общественного питания.

Оборот общественного питания формируется по данным сплошного федерального статистического наблюдения за организациями, не относящимися к субъектам малого предпринимательства, которое проводится с месячной периодичностью, ежеквартального выборочного обследования малых предприятий (за исключением микропредприятий), а также ежегодных выборочных обследований индивидуальных предпринимателей и микропредприятий с распространением полученных данных на генеральную совокупность объектов наблюдения.

Оборот общественного питания приводится в фактических продажных ценах, вклю-

ТОМСКАЯ ОБЛАСТЬ

чающих наценку общественного питания, налог на добавленную стоимость и аналогичные обязательные платежи.

Динамика оборота общественного питания определяется путем сопоставления величины оборота в сравниваемых периодах в сопоставимых ценах.

В соответствии с требованиями системы национальных счетов оборот розничной торговли и оборот общественного питания организаций досчитываются на объемы деятельности, не наблюдаемой прямыми статистическими методами.

РЫНОК ПЛАТНЫХ УСЛУГ НАСЕЛЕНИЮ

Объем платных услуг населению представляет собой денежный эквивалент объема услуг, оказанных резидентами российской экономики (юридическими лицами и гражданами, занимающимися предпринимательской деятельностью без образования юридического лица) гражданам Российской Федерации, а также гражданам других государств (нерезидентам), потребляющим те или иные услуги на территории Российской Федерации. Этот показатель формируется в соответствии с методологией формирования официальной статистической информации об объеме платных услуг населению в разрезе видов услуг, утвержденной приказом Росстата от 29.09.2017г. № 643 на основании данных форм федерального статистического наблюдения и оценки ненаблюдаемой деятельности на рынке услуг.

Данные об объеме платных услуг населению в распределении по видам приведены в соответствии с Общероссийским классификатором продукции по видам экономической деятельности. Динамика объема платных услуг населению определяется путем сопоставления величины объема в сравниваемых периодах в сопоставимых ценах.

ОПТОВАЯ ТОРГОВЛЯ

Оборот оптовой торговли - выручка от реализации товаров, приобретенных ранее на стороне в целях перепродажи юридическим лицам и индивидуальным предпринимателям для профессионального использования (переработки или дальнейшей продажи).

Оборот оптовой торговли приводится в фактических продажных ценах, включающих торговую наценку, налог на добавленную стоимость, акциз, экспортную пошлину, таможенные сборы и аналогичные обязательные платежи. Сумма вознаграждения комиссионеров (поверенных, агентов) отражается по фактической стоимости, включая НДС.

Оборот оптовой торговли включает данные по организациям с основным видом экономической деятельности "оптовая торговля, включая торговлю через агентов, кроме торговли автотранспортными средствами и мотоциклами" и по организациям других видов деятельности, осуществляющих оптовую торговлю.

Оборот оптовой торговли формируется по данным сплошного федерального статистического наблюдения за организациями (предприятиями), не относящимися к субъектам малого предпринимательства, выборочного обследования малых предприятий оптовой торговли (кроме микропредприятий), которые проводятся с месячной периодичностью, а также ежегодных выборочных обследований микропредприятий и индивидуальных предпринимателей с распространением полученных по выборочным обследованиям данных на генеральную совокупность объектов наблюдения.

Кроме того, в соответствии с требованиями системы национальных счетов, оборот оптовой торговли досчитывается на объемы деятельности, не наблюдаемой прямыми статистическими методами.

Динамика оборота оптовой торговли формируется с учетом индекса-дефлятора, при расчете которого используется годовая структура оборота оптовой торговли, индексы потребительских цен на отдельные виды товаров, индексы цен производителей промышлен-

ных товаров, индексы цен на приобретенные организациями отдельные виды товаров, индекс цен приобретения отдельных видов зерна, а также индексы средних фактических экспортных цен на отдельные топливно-энергетические товары (Методологические положения по расчету индекса-дефлятора оборота оптовой торговли организаций оптовой торговли, утвержденные приказом Росстата от 30.04.2013 № 172).

Объемы оборота оптовой торговли ежеквартально уточняются по результатам выборочного обследования малых предприятий (кроме микропредприятий). Ежегодно (в марте текущего года) по данным годовых форм федерального статистического наблюдения уточняются объемы оборота оптовой торговли за все периоды предыдущего года, его динамика и годовая структура. При уточнении динамики оборота оптовой торговли используется индекс-дефлятор, откорректированный с учетом обновленной годовой структуры оборота оптовой торговли.

ДЕМОГРАФИЯ ОРГАНИЗАЦИЙ

Статистический учет организаций и индивидуальных предпринимателей осуществляется органами государственной статистики с 1992г. на основе сведений об их государственной регистрации. В соответствии с постановлением Правительства Российской Федерации от 17.05.2002г. № 319 государственную регистрацию юридических лиц и индивидуальных предпринимателей осуществляют территориальные органы ФНС России.

Группировка хозяйствующих субъектов осуществляется по коду вида деятельности Общероссийского классификатора видов экономической деятельности (ОКВЭД), заявленному организациями и индивидуальными предпринимателями при государственной регистрации в качестве основного вида деятельности.

ИНВЕСТИЦИИ

(публикуется в докладах № 1,4,7,10)

Финансовые вложения организаций - инвестиции организации в государственные и муниципальные ценные бумаги, ценные бумаги других организаций, в том числе долговые ценные бумаги, в которых дата и стоимость погашения определена (облигации, векселя); вклады в уставные (складочные) капиталы других организаций (в том числе дочерних и зависимых хозяйственных обществ); предоставленные другим организациям займы, депозитные вклады в кредитных организациях, дебиторская задолженность, приобретенная на основании уступки права требования, вклады организации-товарища по договору простого товарищества и пр.

Накопленные финансовые вложения - объем накопленных финансовых вложений, произведенных юридическим лицом с начала их вложения с учетом их изъятия и выбытия в отчетном периоде.

Финансовые вложения, осуществленные организацией, в зависимости от срока погашения займов и кредитов подразделяются на долгосрочные и краткосрочные.

Долгосрочные финансовые вложения - вложения, осуществленные на срок более одного года с намерением получения доходов (дивидендов): инвестиции организаций в доходные активы (ценные бумаги) других организаций, уставные (складочные) капиталы других организаций, созданных на территории Российской Федерации или за ее пределами, государственные ценные бумаги (облигации и другие долговые обязательства) и т.п., а также предоставленные организацией другим организациям займы.

Краткосрочные финансовые вложения - вложения на срок не более одного года, осуществленные с намерением получения доходов (дивидендов): в дочерние и зависимые организации, инвестиции организации в ценные бумаги других организаций, государственные ценные бумаги и т.п., а также предоставленные другим организациям займы на срок не более одного года и пр.

ТОМСКАЯ ОБЛАСТЬ

Инвестиции в основной капитал - совокупность затрат, направленных на строительство, реконструкцию (включая расширение и модернизацию) объектов, которые приводят к увеличению их первоначальной стоимости, приобретение машин, оборудования, транспортных средств, производственного и хозяйственного инвентаря, бухгалтерский учет которых осуществляется в порядке, установленном для учета вложений во внеоборотные активы, инвестиции в объекты интеллектуальной собственности; культивируемые биологические ресурсы.

Данные об инвестициях в основной капитал приведены с учетом инвестиционной деятельности субъектов малого предпринимательства и досчетов объема инвестиций, не наблюдаемых прямыми статистическими методами.

В состав инвестиций в основной капитал включены затраты, осуществленные за счет денежных средств граждан и юридических лиц, привлеченных организациями-застройщиками для долевого строительства.

Затраты на приобретение объектов незавершенного строительства и основных средств на вторичном рынке в объеме инвестиций в основной капитал не учитываются.

Распределение инвестиций в основной капитал по видам экономической деятельности осуществляется в соответствии с классификатором ОКВЭД2, исходя из той сферы деятельности, в рамках которой будут функционировать создаваемые или приобретаемые основные фонды.

Инвестиции в основной капитал учитываются без налога на добавленную стоимость.

Инвестиции в здания (кроме жилых) и сооружения - расходы на строительство зданий и сооружений, которые складываются из выполненных строительных работ и входящих на них прочих капитальных затрат. При этом в затраты на строительство зданий включается стоимость оборудования и коммуникаций внутри здания, необходимых для его эксплуатации.

Инвестиции в жилые здания и помещения - затраты на строительство жилых помещений, зданий или частей зданий, используемых полностью или главным образом как места проживания: входящих в жилищный фонд (общего назначения, общежития, спальные корпуса школ - интернатов, детских домов, дома для престарелых и инвалидов) и не входящих в жилищный фонд (дома щитовые, садовые дома, помещения контейнерного типа жилые, вагоны-дома передвижные, помещения, приспособленные под жилье (такие как вагоны и кузова железнодорожных вагонов, суда и другие подсобные объекты)).

Инвестиции на улучшение земель - затраты на мелиоративные работы; затраты на проведение культуртехнических работ на землях, не требующих осушения; террасирование крутых склонов; капитальные вложения на коренное улучшение земель; расчистку земельных участков, рекультивацию земли, изменение рельефа (планировку территории), расходы, связанные с предотвращением затопления, расходы, связанные с передачей прав собственности на землю.

Инвестиции в машины, оборудование, транспортные средства - затраты на приобретение машин, транспортных средств, оборудования, производственного и хозяйственного инвентаря, а также затраты на монтаж оборудования на месте его постоянной эксплуатации, проверку и испытание качества монтажа.

Инвестиции в объекты интеллектуальной собственности включают: затраты на научно-исследовательские, опытно-конструкторские и технологические работы, расходы на разведку недр и оценку запасов полезных ископаемых, затраты на создание и приобретение компьютерного программного обеспечения и баз данных, затраты на создание и приобретение произведений развлекательного жанра, литературы и искусства.

Инвестиции в произведенные нефинансовые активы - затраты на приобретение юридическими лицами в собственность земельных участков, объектов природопользования, контрактов, договоров аренды, лицензий, деловой репутации ("гудвилла") и деловых связей (маркетинговых активов). Затраты на приобретение земельных участков и объектов природопользования отражаются на основе документов, выданных государственными органами по земельным ресурсам и землеустройству согласно оплаченным или принятым к оплате счетам.

ЦЕНЫ

Индекс потребительских цен и тарифов на товары и услуги (ИПЦ) характеризует изменение во времени общего уровня цен и тарифов на товары и услуги, приобретаемые населением для непроизводственного потребления. Измеряет отношение стоимости фиксированного перечня товаров и услуг в ценах текущего периода к его стоимости в ценах предыдущего периода.

Индекс потребительских цен рассчитывается на базе данных регистрации цен на 509 видов товаров (услуг)-представителей, которая осуществляется 21-25 числа каждого месяца.

Базовый индекс потребительских цен (БИПЦ) исключает изменения цен на отдельные товары и услуги, подверженные влиянию факторов, которые носят административный, а также сезонный характер.

Стоимость фиксированного набора потребительских товаров и услуг для межрегиональных сопоставлений покупательной способности населения исчисляется на основе единых, установленных в целом по России, условных объемов потребления товаров и услуг, а также средних цен на них по Томской области. В состав набора включены 83 наименования товаров и услуг, в том числе 30 видов продовольственных товаров, 41 вид непродовольственных товаров и 12 видов услуг.

Стоимость условного (минимального) набора продуктов питания отражает межрегиональную дифференциацию уровней потребительских цен на продукты питания, входящие в него. При ее расчете используются единые, установленные в целом по России, условные объемы потребления продуктов питания и средние потребительские цены на них по Томской области (публикуется в докладах № 3,6,9,12).

Индексы цен на первичном и вторичном рынках жилья рассчитываются на основе зарегистрированных цен на вновь построенные квартиры и на квартиры функционирующего жилого фонда, находящиеся в собственности, если они являются объектами совершения рыночных сделок.

Наблюдение ведется по выборочному кругу организаций, осуществляющих операции с недвижимостью в отдельных городах Томской области. При регистрации цен на квартиры учитываются их количественные и качественные характеристики.

Индекс цен производителей промышленных товаров рассчитывается на основании регистрации цен на товары (услуги)-представители в базовых организациях. Цены производителей представляют собой фактически сложившиеся на момент регистрации цены указанных организаций на произведенные и отгруженные товары (оказанные услуги), предназначенные для реализации на внутреннем рынке (без косвенных товарных налогов - налога на добавленную стоимость, акциза и т.п.).

Рассчитанные по товарам (услугам)-представителям индексы цен производителей последовательно агрегируются в индексы цен соответствующих видов, групп, классов, разделов экономической деятельности. В качестве весов используются данные об объеме отгрузки в стоимостном выражении за базисный период.

ТОМСКАЯ ОБЛАСТЬ

Индекс цен производителей промышленных товаров - сводный показатель, агрегированный по видам деятельности "Добыча полезных ископаемых", "Обрабатывающие производства", "Обеспечение электрической энергией, газом и паром; кондиционирование воздуха", "Водоснабжение; водоотведение, организация сбора и утилизации отходов, деятельность по ликвидации загрязнений".

Индексы цен на приобретенные промышленными организациями отдельные виды товаров рассчитываются на основании регистрации цен на товары-представители по установленной номенклатуре. Средняя цена приобретения включает, помимо цены производства, налог на добавленную стоимость, акциз, транспортные, сбытовые, посреднические и другие расходы. Построение индексов цен приобретения осуществляется по сопоставимому кругу видов товаров в отчетном и базисном периоде и предусматривает систему взвешивания на основе данных о количестве приобретенной продукции за предыдущий год.

Индекс цен производителей сельскохозяйственной продукции исчисляется на основании регистрации в отобранных для наблюдения сельскохозяйственных организациях цен на основные виды товаров-представителей, реализуемых заготовительным, перерабатывающим организациям, на рынке, через собственную торговую сеть, населению непосредственно с транспортных средств, на ярмарках, биржах, аукционах, организациям, коммерческим структурам и т.п. Цены производителей сельскохозяйственной продукции приводятся с учетом надбавок и скидок за качество реализованной продукции без расходов на транспортировку, экспедирование, погрузку и разгрузку продукции, а также без налога на добавленную стоимость.

Сводный индекс цен на продукцию (затраты, услуги) инвестиционного назначения рассчитывается как агрегированный показатель из индексов цен производителей на строительную продукцию, приобретения машин и оборудования инвестиционного назначения и на прочую продукцию (затраты, услуги) инвестиционного назначения, взвешенных по доле этих элементов в общем объеме инвестиций в основной капитал.

Индекс цен производителей на строительную продукцию формируется из индексов цен на строительно-монтажные работы и на прочие затраты, включенные в сводный сметный расчет строительства, взвешенных по доле этих элементов в общем объеме инвестиций в жилища, здания и сооружения. Расчет индекса цен на строительно-монтажные работы проводится на основе данных формы отчетности о ценах на материалы, детали и конструкции, приобретенные базовыми подрядными организациями, а также на базе технологических моделей, разработанных по видам экономической деятельности с учетом территориальных особенностей строительства.

Индекс цен приобретения машин и оборудования инвестиционного назначения исчисляется по данным об изменении цен производителей этого оборудования, а также транспортных расходов, ставки налога на добавленную стоимость и других расходов.

Индекс цен на прочую продукцию (затраты, услуги) инвестиционного назначения определяется из индексов цен на основные составляющие этих работ (проектно-изыскательские работы, затраты на разведочное бурение, на формирование рабочего, продуктивного и племенного стада и другие затраты).

Индекс тарифов на грузовые перевозки характеризует изменение фактически действующих тарифов на грузовые перевозки за отчетный период без учета изменения за этот период структуры перевезенных грузов по разнообразным признакам: по виду и размеру отправки груза, скорости доставки, расстоянию перевозки, территории перевозки, типу подвижного состава, степени использования его грузоподъемности и др.

Сводный индекс тарифов на грузовые перевозки всеми видами транспорта рассчитывается исходя из индексов тарифов на перевозку грузов отдельными видами транспорта (железнодорожным, трубопроводным, морским, внутренним водным, автомобильным, воз-

МЕТОДОЛОГИЧЕСКИЕ ПОЯСНЕНИЯ

душным), взвешенных на объемы доходов от перевозки грузов соответствующим видом транспорта за базисный период. По каждому виду транспорта регистрируются тарифы на услуги-представители. За услугу-представитель принимается перевозка одной тонны массового груза определенным видом транспорта на фиксированное расстояние. Регистрация тарифов осуществляется в выборочной совокупности транспортных организаций.

Индекс тарифов на услуги связи для юридических лиц (публикуются в докладах № 3,6,9,12) характеризует общее изменение тарифов на услуги связи для различных категорий пользователей (бюджетных и коммерческих организаций).

ФИНАНСЫ

Бюджет - форма образования и расходования денежных средств, предназначенных для финансового обеспечения задач и функций государства и местного самоуправления.

Бюджет субъекта Российской Федерации (региональный бюджет) и бюджет территориального государственного внебюджетного фонда предназначены для исполнения расходных обязательств субъекта Российской Федерации.

Консолидированный бюджет субъекта Российской Федерации образуют бюджет субъекта Российской Федерации и свод бюджетов муниципальных образований, входящих в состав субъекта Российской Федерации (без учета межбюджетных трансфертов между этими бюджетами).

Доходы бюджета - поступающие в бюджет денежные средства, за исключением средств, являющихся в соответствии с Бюджетным кодексом Российской Федерации источниками финансирования дефицита бюджета.

Расходы бюджета - выплачиваемые из бюджета денежные средства, за исключением средств, являющихся в соответствии с Бюджетным кодексом Российской Федерации источниками финансирования дефицита бюджета.

Дефицит бюджета - превышение расходов бюджета над его доходами.

Профицит бюджета - превышение доходов бюджета над его расходами.

Налог - обязательный, индивидуально безвозмездный платеж, взимаемый с организаций и физических лиц в форме отчуждения принадлежащих им на праве собственности, хозяйственного ведения или оперативного управления денежных средств в целях финансового обеспечения деятельности государства и (или) муниципальных образований.

Сбор - обязательный взнос, взимаемый с организаций и физических лиц, уплата которого является одним из условий совершения в отношении плательщиков сборов государственными органами, органами местного самоуправления, иными уполномоченными органами и должностными лицами юридически значимых действий, включая предоставление определенных прав или выдачу разрешений (лицензий), либо уплата которого обусловлена осуществлением в пределах территории, на которой введен сбор, отдельных видов предпринимательской деятельности.

Федеральные налоги и сборы - налоги и сборы, устанавливаемые Налоговым кодексом Российской Федерации и обязательные к уплате на всей территории Российской Федерации.

Региональные налоги - налоги, устанавливаемые Налоговым кодексом Российской Федерации и законами субъектов Российской Федерации о налогах и обязательные к уплате на территориях соответствующих субъектов Российской Федерации.

Местные налоги и сборы - налоги и сборы, устанавливаемые Налоговым кодексом Российской Федерации и нормативными правовыми актами представительных органов муниципальных образований о налогах и сборах и обязательные к уплате на территориях соответствующих муниципальных образований.

ТОМСКАЯ ОБЛАСТЬ

Специальные налоговые режимы предусматривают особый порядок определения элементов налогообложения, а также освобождение от обязанности по уплате отдельных налогов и сборов и применяются в случаях и порядке, которые предусмотрены Налоговым кодексом Российской Федерации и иными актами законодательства о налогах и сборах.

К **налогам со специальным налоговым режимом** относятся: единый налог на вмененный доход для отдельных видов деятельности, единый сельскохозяйственный налог, налоги и платежи, взимаемые в связи с применением упрощенной системы налогообложения, системы налогообложения при выполнении соглашений о разделе продукции, патентной системы налогообложения.

Сальдированный финансовый результат (прибыль (+) убыток (-)) - конечный финансовый результат, выявленный на основании бухгалтерского учета всех хозяйственных операций организаций, представляет собой сумму сальдированного финансового результата (прибыль (+), убыток (-)) от продажи товаров, продукции (работ, услуг), основных средств, иного имущества организаций и прочих доходов, уменьшенных на сумму прочих расходов.

Темпы изменения сальдированного финансового результата отчетного периода по сравнению с соответствующим периодом предыдущего года рассчитаны по сопоставимому кругу организаций; с учетом корректировки данных соответствующего периода предыдущего года, исходя из изменений учетной политики, законодательных актов и др. в соответствии с методологией бухгалтерского учета. Прочерк означает, что в одном или обоих сопоставляемых периодах был получен отрицательный сальдированный финансовый результат.

Суммарная задолженность по обязательствам - кредиторская задолженность и задолженность по кредитам банков и займам.

Кредиторская задолженность - задолженность по расчетам с поставщиками и подрядчиками за поступившие материальные ценности, выполненные работы и оказанные услуги, в том числе задолженность, обеспеченная векселями выданными; задолженность по расчетам с дочерними и зависимыми обществами по всем видам операций; с рабочими и служащими по оплате труда, представляющая собой начисленные, но не выплаченные суммы оплаты труда; задолженность по отчислениям на государственное социальное страхование, пенсионное обеспечение и медицинское страхование работников организации, задолженность по всем видам платежей в бюджет и внебюджетные фонды; задолженность организации по платежам по обязательному и добровольному страхованию имущества и работников организации и другим видам страхования, в которых организация является страхователем; авансы полученные, включающие сумму полученных авансов от сторонних организаций по предстоящим расчетам по заключенным договорам, а также штрафы, пени и неустойки, признанные организацией или по которым получены решения суда (арбитражного суда) или другого органа, имеющего в соответствии с законодательством Российской Федерации право на принятие решения об их взыскании, и отнесенные на финансовые результаты организации, непогашенные суммы заемных средств, подлежащие погашению в соответствии с договорами.

Дебиторская задолженность - задолженность по расчетам с покупателями и заказчиками за товары, работы и услуги, в том числе задолженность, обеспеченная векселями полученными; задолженность по расчетам с дочерними и зависимыми обществами; суммы уплаченных другим организациям авансов по предстоящим расчетам в соответствии с заключенными договорами; задолженность по расчетам с прочими дебиторами, включающая в себя задолженность финансовых и налоговых органов (в том числе по переплате по налогам, сборам и прочим платежам в бюджет); задолженность работников организации по предоставленным им ссудам и займам за счет средств этой организации или кредита (ссуды на индивидуальное и кооперативное жилищное строительство, приобретение и благоустройство садовых участков, беспроцентные ссуды молодым семьям на улучшение жи-

лицных условий или обзаведение домашним хозяйством и др.); задолженность подотчетных лиц; поставщиков по недостаткам товарно-материальных ценностей, обнаруженным при приемке; задолженность по государственным заказам, федеральным программам за поставленные товары, работы и услуги, а также штрафы, пени и неустойки, признанные должником, или по которым получены решения суда (арбитражного суда) или другого органа, имеющего в соответствии с законодательством Российской Федерации право на принятие решения об их взыскании, и отнесенные на финансовые результаты организации.

УРОВЕНЬ ЖИЗНИ НАСЕЛЕНИЯ

Расчет показателей **денежных доходов и расходов населения** производится в соответствии с Методологическими положениями по расчету показателей денежных доходов и расходов населения, утвержденными приказом Росстата от 02.07.2014 № 465 с изменениями от 20.11.2018. Информация публикуется ежеквартально в соответствии с распоряжением Правительства Российской Федерации от 20.03.2019 № 469-р (публикуется в докладах № 1, 4, 7, 10).

Данные о денежных доходах и расходах населения формируются на основе официальной статистической информации о произведенных выплатах денежных средств населению и полученных от населения денежных средствах с использованием данных регулярной статистической отчетности хозяйствующих субъектов, органов государственного управления и финансовых учреждений, а также с использованием системы дооценок объемов доходов и расходов населения в неформальном секторе экономики. При отсутствии ряда показателей в необходимые сроки (это касается в основном банковских данных) производится их оценка.

При публикации объема денежных доходов и расходов населения за отчетный период производится уточнение предварительных показателей за предыдущий период. Пересмотр квартальных данных осуществляется по итогам разработки годового баланса денежных доходов и расходов населения.

Денежные доходы населения включают доходы лиц, работающих по найму; доходы от самостоятельной занятости (доходов от предпринимательской деятельности и другой производственной деятельности); социальные выплаты (пенсии, пособия, стипендии и другие выплаты); доходы от собственности (дивиденды, проценты, начисленные по денежным средствам на банковских счетах физических лиц в кредитных организациях; выплата доходов по государственным и другим ценным бумагам; инвестиционный доход (доход от собственности держателей полисов); прочие денежные поступления.

Среднедушевые денежные доходы исчисляются делением общей суммы денежных доходов на численность постоянного населения.

Реальные денежные доходы - относительный показатель, характеризующий динамику денежных доходов населения по сравнению с изменением цен на товары и услуги и исчисленный путем деления индекса номинального размера денежных доходов населения (т.е. фактически сложившегося в отчетном периоде) на индекс потребительских цен за соответствующий временной период.

Реальные располагаемые денежные доходы - относительный показатель, характеризующий динамику располагаемых денежных доходов населения (денежные доходы за вычетом обязательных платежей) по сравнению с изменением цен на товары и услуги и исчисленный путем деления индекса номинального размера располагаемых денежных доходов населения (т.е. фактически сложившегося в отчетном периоде) на индекс потребительских цен за соответствующий временной период.

Денежные расходы населения - включают расходы на покупку товаров и оплату услуг, платежи за товары (работы, услуги) зарубежным поставщикам за безналичный и наличный расчет, включая сальдо трансграничной Интернет-торговли; расходы на оплату

ТОМСКАЯ ОБЛАСТЬ

обязательных платежей и разнообразных взносов; прочие расходы населения.

Величина прожиточного минимума в соответствии с Федеральным законом от 24 октября 1997г. № 134-ФЗ "О прожиточном минимуме в Российской Федерации" представляет собой стоимостную оценку потребительской корзины, а также обязательные платежи и сборы.

Величина прожиточного минимума определяется ежеквартально и устанавливается Правительством Российской Федерации - в целом по Российской Федерации; в порядке, установленном законами субъектов Российской Федерации, - в субъектах Российской Федерации.

Расчет величины прожиточного минимума соответствует порядку, введенному с 2013г. Федеральным законом от 3 декабря 2012г. № 233-ФЗ "О внесении изменений в Федеральный закон "О прожиточном минимуме в Российской Федерации". Согласно основным положениям указанного закона в составе потребительской корзины определяются: продукты питания - в натуральных показателях, непродовольственные товары и услуги - в соотношении со стоимостью продуктов питания (в объеме по 50% от стоимости продуктов питания).

Расчет стоимости потребительской корзины осуществляется согласно методическим рекомендациям по определению потребительской корзины для основных социально-демографических групп населения в субъектах Российской Федерации, утвержденным постановлением Правительства Российской Федерации от 28 января 2013г. № 54.

Среднемесячная номинальная заработная плата работников организаций исчисляется делением фонда начисленной заработной платы работников на среднесписочную численность работников и на количество месяцев в периоде.

В фонд заработной платы включаются начисленные суммы в денежной и неденежной формах за отработанное и неотработанное время, доплаты и надбавки, премии и единовременные поощрения, компенсационные выплаты, связанные с режимом работы и условиями труда, а также оплата питания и проживания, имеющая систематический характер. Темпы роста (снижения) среднемесячной номинальной заработной платы рассчитываются по сопоставимой совокупности организаций отчетного и предыдущих периодов.

Реальная заработная плата характеризует покупательную способность заработной платы в отчетном периоде в связи с изменением цен на потребительские товары и услуги по сравнению с базисным периодом. Для этого рассчитывается индекс реальной заработной платы путем деления индекса номинальной заработной платы на индекс потребительских цен за один и тот же временной период.

Оценка среднемесячной заработной платы за текущий период производится расчетным путем на основании отчетных данных предыдущего периода, динамического ряда темпов изменения данных соответствующего периода в предыдущие годы. При получении отчетных данных ранее опубликованные оценочные данные о среднемесячной заработной плате корректируются.

Просроченной задолженностью по заработной плате считаются фактически начисленные работникам суммы заработной платы, но не выплаченные в срок, установленный коллективным договором или договором на расчетно-кассовое обслуживание, заключенным с банком. Число дней задержки считается, начиная со следующего дня после истечения этого срока.

С февраля 2017г. данные разрабатываются в соответствии с ОКВЭД2 по следующим видам экономической деятельности: растениеводство и животноводство, охота и предоставление соответствующих услуг в этих областях; лесозаготовки; рыболовство и рыбоводство; добыча полезных ископаемых; обрабатывающая промышленность; обеспечение электрической энергией, газом и паром; кондиционирование воздуха; водоснабжение; водоотве-

МЕТОДОЛОГИЧЕСКИЕ ПОЯСНЕНИЯ

дение, организация сбора и утилизации отходов, деятельность по ликвидации загрязнений; строительство; транспорт; управление недвижимым имуществом за вознаграждение и на договорной основе; научные исследования и разработки; образование; деятельность в области здравоохранения и социальных услуг; деятельность в области культуры, искусства, отдыха и развлечений, теле- и радиовещания.

Средний размер назначенных пенсий определяется делением общей суммы назначенных пенсий на численность пенсионеров (по данным Пенсионного фонда Томской области).

Реальный размер назначенных пенсий рассчитывается путем корректировки среднего размера назначенных пенсий на индекс потребительских цен за соответствующий временной период.

Информация о социальной защите населения публикуется в докладах №1,4,7,10.

Субсидии на оплату жилого помещения и коммунальных услуг являются адресным видом социальной помощи и предоставляются гражданам органами государственной власти субъектов Российской Федерации и органами местного самоуправления в случае, если их расходы на оплату жилого помещения и коммунальных услуг, рассчитанные исходя из размера регионального стандарта нормативной площади жилого помещения, используемой для расчета субсидий, и размера регионального стандарта стоимости жилищно-коммунальных услуг, превышают величину, соответствующую максимально допустимой доле расходов граждан на оплату жилого помещения и коммунальных услуг в совокупном доходе семьи.

ЗАНЯТОСТЬ И БЕЗРАБОТИЦА

Численность рабочей силы - лица в возрасте 15 лет и старше, которые в рассматриваемый период (обследуемую неделю) считаются занятыми или безработными.

Занятые - лица в возрасте 15 лет и старше, которые в обследуемую неделю выполняли любую деятельность (хотя бы один час в неделю), связанную с производством товаров или оказанием услуг за плату или прибыль. В численность занятых включаются также лица, временно отсутствовавшие на рабочем месте в течение короткого промежутка времени и сохранившие связь с рабочим местом во время отсутствия.

К **безработным** (в соответствии со стандартами Международной Организации Труда - МОТ) относятся лица в возрасте 15 лет и старше, которые в рассматриваемый период удовлетворяли одновременно следующим критериям: а) не имели работы (доходного занятия); б) занимались поиском работы в течение четырех недель, предшествующих обследуемой неделе, т.е. обращались в государственную или коммерческую службы занятости, использовали или помещали объявления в СМИ и Интернете, непосредственно обращались к администрации организации или работодателю, использовали личные связи или предпринимали шаги к организации собственного дела (поиск земли, зданий, машин и оборудования, сырья, финансовых ресурсов, обращение за разрешениями, лицензиями и т.п.); в) были готовы приступить к работе в течение обследуемой недели. Обучающиеся в образовательных учреждениях, пенсионеры и инвалиды учитывались в качестве безработных, если они не имели работы, занимались поиском работы и были готовы приступить к ней.

Информация о численности рабочей силы, занятых и общей численности безработных (применительно к стандартам МОТ) подготавливается по материалам выборочных обследований рабочей силы (обследований населения по проблемам занятости) с ежемесячной периодичностью (по состоянию на вторую неделю). Обследование проводится во всех субъектах Российской Федерации на основе выборочного метода наблюдения с последующим распространением итогов на всю численность населения обследуемого возраста.

Безработные, зарегистрированные в государственных учреждениях службы занятости населения, - трудоспособные граждане, не имеющие работы и заработка (тру-

ТОМСКАЯ ОБЛАСТЬ

дового дохода), проживающие на территории Российской Федерации, зарегистрированные в государственных учреждениях службы занятости населения по месту жительства в целях поиска подходящей работы, ищущие работу и готовые приступить к ней. Информация о численности безработных, получивших официальный статус в государственных учреждениях службы занятости населения, разрабатывается Департаментом труда и занятости населения Томской области.

Уровень безработицы - отношение численности безработных к численности рабочей силы (занятых и безработных), рассчитанное в процентах.

Уровень зарегистрированной безработицы - отношение численности безработных, зарегистрированных в государственных учреждениях службы занятости населения, к численности рабочей силы, в процентах. Расчет производится по данным Департаментом труда и занятости населения Томской области.

Число замещенных рабочих мест в организациях определяется как суммарное количество среднесписочной численности работников, средней численности внешних совместителей и средней численности работников, выполнявших работы по договорам гражданско-правового характера. Число замещенных рабочих мест определяется без учета внутреннего совместительства.

Численность требуемых работников на вакантные рабочие места - количество работников, которых предполагается принять на вакантные рабочие места.

Нагрузка незанятого населения на 100 заявленных вакансий рассчитывается как отношение численности лиц, не занятых трудовой деятельностью, состоящих на учете в государственных учреждениях службы занятости населения, к 100 вакансиям, сообщенным работодателями в эти учреждения.

Заявленная работодателями потребность в работниках - число вакансий (требуемых работников), сообщенных работодателями в государственные учреждения службы занятости населения.

ДЕМОГРАФИЯ

Естественное движение населения - обобщенное название совокупности рождений и смертей, изменяющих численность населения так называемым естественным путем. К естественному движению населения относят также браки и разводы, хотя они не меняют численность населения, но учитываются в том же порядке, что и рождения и смерти.

Сведения о **рождениях, смертях, браках, разводах** получают на основании статистической разработки данных, содержащихся в записях актов о рождении, смерти, заключении и расторжении брака, составляемых органами записи актов гражданского состояния (далее ЗАГС). В число родившихся включены только родившиеся живыми.

Предварительные (помесячные) данные разрабатываются по дате регистрации события в органах ЗАГС без учета окончательных медицинских свидетельств о смерти. Годовые данные разрабатываются по дате свершения события с учетом запоздалой регистрации и окончательных медицинских свидетельств о смерти.

Источником информации о **причинах смерти** являются записи в медицинских свидетельствах о смерти, составляемых врачом относительно заболевания, несчастного случая, убийства, самоубийства и другого внешнего воздействия, послужившего причиной смерти, а также записи актов о смерти.

С 1 января 2011г. разработка записей актов о смерти по причинам производится применительно к Краткой номенклатуре причин смерти 2010, основанной на Международной статистической классификации болезней и проблем, связанных со здоровьем, X пересмотра (1989г.).

МЕТОДОЛОГИЧЕСКИЕ ПОЯСНЕНИЯ

В соответствии со статьей 13.1 Федерального закона "Об актах гражданского состояния" от 15.11.1997 № 143-ФЗ с 1 октября 2018г. был введен в действие Единый государственный реестр записей актов гражданского состояния (ЕГР ЗАГС). Согласно статье 13.2 указанного Федерального закона Росстат с 1 октября 2018г. получает сведения о государственной регистрации рождений, смертей, заключения и расторжения браков из данного реестра.

Коэффициенты естественного движения населения

Общие коэффициенты рождаемости и смертности - отношение соответственно числа родившихся (живыми) и числа умерших к среднегодовой численности населения. Исчисляются на 1000 человек населения.

Коэффициент естественного прироста - разность общих коэффициентов рождаемости и смертности.

Общие коэффициенты брачности и разводимости - отношение числа зарегистрированных браков и разводов к среднегодовой численности населения. Исчисляются на 1000 человек населения.

Коэффициенты смертности по причинам смерти - отношение числа умерших от указанных причин смерти к среднегодовой численности населения. Исчисляются на 100000 человек населения.

Коэффициент младенческой смертности исчисляется как сумма двух составляющих, первая из которых - отношение числа умерших в возрасте до одного года из поколения родившихся в том году, для которого вычисляется коэффициент, к общему числу родившихся в том же году; а вторая - отношение числа умерших в возрасте до одного года из поколения родившихся в предыдущем году, к общему числу родившихся в предыдущем году. Исчисляется на 1000 родившихся живыми.

Все коэффициенты приведены в пересчете на год.

МИГРАЦИЯ

Данные о **миграции** получены в результате разработки поступающих от территориальных органов Министерства внутренних дел Российской Федерации документов статистического учета прибытий и выбытий. Листки статучета мигрантов составляются при регистрации и снятии с регистрационного учета населения по месту жительства и при регистрации по месту пребывания на срок 9 месяцев и более. Формирование числа выбывших осуществляется автоматически в процессе электронной обработки данных о миграции населения при перемещениях в пределах Российской Федерации, а также по истечении срока пребывания у мигрантов независимо от места прежнего жительства.

Сведения о **вынужденных переселенцах, беженцах и лицах, получивших временное убежище** приведены по данным УМВД России по Томской области в отношении лиц, официально получивших этот статус в ее региональных подразделениях.

СОЦИАЛЬНО - ЭКОНОМИЧЕСКОЕ ПОЛОЖЕНИЕ ТОМСКОЙ ОБЛАСТИ

**Выпуск 9
Доклад**

Выпуск подготовил отдел сводных статистических работ и общественных связей
совместно с отделами
Территориального органа Федеральной службы государственной
статистики по Томской области

тел. 52 71 90

Томск, 3 ноября 2022, Тираж 24 экз.

Отпечатано в отделе информационно-статистических услуг Томскстата
634050 г.Томск, ул.Гагарина, 56